# EL DIARIO PALENTINO

Fundado en 1882 y 1890
N.º REFUNDIDO 5.214

TELEFONOS
1353 REDACCIÓN.
1526 IMPRENTA
2006 ADMINISTRACIÓN

EL DIA DE PALENCIA

DIRECCIONES
DIRECCIÓN Y TALLERES: MAYOR, 141-151
APARTADO DE CORREOS, 15

MARTES 16 MARZO 1954

EDICION MADRUGADA
70 céntimos


# RESULTADO ADVERSO EN ESTAMBUL

## ¿SE HA PERDIDO LA "FURIA ESPAÑOLA"?

Está la pelota en el tejado. Es la impresión en que coinciden todos los críticos y observadores del encuentro celebrado el domingo en Estambul, entre las selecciones nacionales de fútbol de España y Turquía.

Quizá haya perjudicado a nuestro «once» el excesivo optimismo y la «superioridad teórica» que graciosamente la habíamos concedido. Esta vez no podemos achacar al seleccionador ni al empacho de tácticas y «pizarra magnética» la culpa del fracaso. Este, según certifican los testigos presenciales del partido, corresponde íntegramente a los jugadores que, como suele decirse, no dieron «una a derechas».

Lo peor de todo no fué la baja técnica de los seleccionados, sino su carencia absoluta de aquella virtud futbolística que se ha perdido y que nadie sabe dónde puede hallarse: la «furia española».

Los jugadores de hoy tienen los tobillos de platino y defienden su integridad física con toda meticulosidad, convencidos de que cada centímetro de piel de sus piernas tiene una crecida equivalencia de miles de pesetas.

Con excepción de la defensa, que puso bravura en el juego, los demás jugadores alardearon de precauciones frente a los turcos. Acaso tenga la culpa esa insistente «campaña de la prudencia» que ha patrocinado durante algún tiempo el Ayuntamiento de Madrid y que, tal vez, haya contagiado a nuestros internacionales.

En la delantera todos fracasaron, incluyendo al «super-fenómeno exmagyar», Kubala, que abusó de la retención de la pelota y del individualismo. Tampoco los interiores hicieron nada notable. Alsúa estuvo flojísimo, demostrando, una vez más, que el entorchado internacional le viene grande. También estuvieron flojos los medios volantes.

Sin ánimo de hacer un chiste demasiado «malo», cabe suponer que nuestros jugadores irán a Roma un poco más ligeritos de peso después del «baño turco» que han recibido en Estambul

En la capital italiana se dice que el próximo encuentro de desempate será algo así como «la segunda batalla de Lepanto».

Pero lo que más nos inquieta es que críticos y técnicos persisten en considerarnos favoritos.

Esperamos la «nueva y alta ocasión que verán los siglos» con la ilusión de que despierte la «furia española» sin necesidad de invocar la gloriosa memoria de don Juan de Austria.

En planas interiores, publicamos una amplísima información, crónicas y comentarios del partido del domingo en Estambul.

## Bendición del Pontífice a la Diócesis de Palencia

El Excmo. y Rvdmo. Sr. Obispo ha recibido en la tarde de hoy, de la Ciudad del Vaticano el telegrama siguiente:

«Augusto Pontífice complacido a las felicitaciones de esa Diócesis en el aniversario de su coronación, corresponde a Vuecencia, clero y fieles con paternal bendición apostólica. Montini, prosecretario».

## CUATRO MILLONES DE PERDIDAS EN EL INCENDIO DE SANTANDER

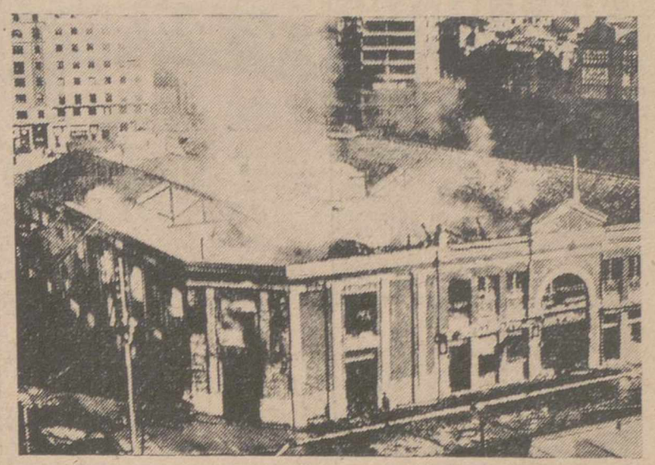

Santander.—Aspecto del incendio que se produjo en el inmueble situado en la calle de Castilla, frente a la Estación Unica, en el que quedaron destruídos un almacén de sacos, unas bodegas y varios bares, una fábrica de muebles y una chatarrería. Las pérdidas se calculan en más de cuatro millones de pesetas.—(Foto Cifra Gráfica)

# EL "MACCARTHYSMO" EN PRIMER PLANO

## Stevenson dice que Nixon ha confirmado que lesiona al Gobierno y divide a la nación

### *Pero el senador asegura que la opinión está asqueada de los ataques contra él*

Wáshington, 15. — Adlai Stevenson ha declarado que el vicepresidente Nixon ha confirmado en su discurso que el Maccarthysmo lesionaba al Gobierno y dividía a la nación. En la declaración dada a través del Comité Nacional demócrata, el candidato derrotado en 1952, desafía al presidente Eisenhower y al Comité Nacional republicano, a que dejen de usar al senador Mac Carthy como «portavoz del partido».

Stevenson acusa a Nixon de dar al pueblo norteamericano información errónea sobre el número de personas subversivas excluídas del Gobierno, bajo al programa de seguridad de la Administración.

Dijo también que el llamado programa de defensa de «nuevo estilo» de la Administración, debe estar abierto a una discusión razonada si ha de tener el apoyo de los demócratas, así como el de los republicanos.

«También nos aseguró Nixon —terminó diciendo la declaración de Stevenson— que el presidente es el jefe indiscutible del partido republicano. Eso está bien hasta donde sea cierto. Pero ¿continuará el Comité Nacional republicano utilizando a Mac Carthy como portavoz del partido?».—Efe.

### LO QUE DICE MAC CARTHY

Appleton (Wisconsin), 15. — El senador Mac Carthy ha manifestado a los periodistas que estima que el pueblo norteamericano está ya cansado y asqueado de tanta protesta acerca de que él «no ha sido gentil en sus métodos de tratar a los comupistas». Se le preguntó sobre el discurso de Nixon, en el que sin nombrarle, el vicepresidente aludió a los «discutibles métodos» de algunos investigadores. «Aunque creo que el pueblo está cada vez más asqueado de las constantes quejas sobre nuestro trato a los comunistas y a sus

STEVENSON

protectores, yo no estoy asqueado por ello, personalmente. «Añadió que si alguno de sus amigos tenía métodos más suaves para echar a los comunistas del Gobierno, él le estimularía a emplearlos, pero no por eso dejaría de continuar el trabajo que había emprendido. «Dejaré que las actas de nuestro Subcomité hablen por sí mismas», agregó. Dijo que una de las finalidades que ha perseguido en las dos últimas semanas, era saber quién ha sido el responsable del ascenso y honorable licenciamiento del Mayor Peress, el dentista del Ejército que rehusó decir al Comité Investigador si había sido alguna vez comunista.—Efe.

## Campaña comunista en Berlín

## Piden el derrocamiento del Gobierno occidental

### Y pretenden dar el nombre de los espías atómicos Julius y Ethel Rosemberg a sendas calles

Berlín, 15. — Los comunistas de la Alemania oriental han renovado sus peticiones de que sea derrocado el Gobierno de Berlín-Oeste, y han indicado claramente que ellos pueden intentar una serie de manifestaciones y levantamientos en la parte occidental de la dividida ciudad, enfrentándose con la Policía de la misma.

La petición y la amenaza han sido hechas por Alfred Neymann, un dirigente berlinés del partido de unidad socialista de Alemania —nuevo nombre, con miras a la unificación con el Oeste, el hasta ahora partido de unidad socialista, es decir, comunista—, que recientemente invitó a los trabajadores a reunirse en el Berlín occidental para realizar ante el edificio de la Asamblea Municipal de la parte libre de la ciudad—la alcaldía de Schoeneberg, en el sector norteamericano— una "acción de masas contra el incremento de la miseria, el alza de los precios y el rearme de la Alemania occidental".

Los comunistas han pedido muchas veces a los trabajadores del Berlín Oeste que se les uniesen en una "lucha de masas" contra el Occidente, pero los obreros jamás han respondido, y las manifestaciones llevadas a cabo en los sectores occidentales procomunistas proceden es del Este, que la Prensa roja ensalzó como "demostraciones de fuerza de la clase trabajadora", solieron deshacerse como la espuma, tan pronto apareció media docena de guardias.

Con todo, se considera que las manifestaciones de Naymann indican que los comunistas planean una nueva campaña de propaganda y manifestaciones contra Occidente en la antigua capital alemana.—Efe.

PIDEN QUE SE DEN LOS NOMBRES DE JULIUS Y ETHEL ROSEMBERG A SENDAS CALLES

Berlín, 15.— Los comunistas del Berlín-Este proponen en el órgano oficial del partido de unidad socialista de Alemania "Neues Deutschland" que el Ayuntamiento del Berlín oriental y los de las principales ciudades de la Alemania del Este den a sendas calles de sus ciudades los nombres de los espías atómicos Julius y Ethel Rosemberg.—Efe.

## Un transmisor clandestino de Radio en la Legación de Hungría en Wáshington

Wáshington, 15.—En la Legación comunista húngara en esta capital, ha sido descubierto un transmisor clandestino de radio, con el que operan sus miembros, según se ha revelado hoy. Al parecer, la Legación dejó de operar con la emisora a petición del Departamento de Estado, pero no tiene autoridad para hacer que el aparato transmisor sea sacado de la sede comunista húngara.

Esta revelación ha sido hecha por el auxiliar del subsecretario de Estado, Throsten Kalijarvi, en una sesión secreta del Subcomité de apropiaciones de la Cámara de Representantes.

Kalijarvi, dijo que era ilegal el que cualquier Gobierno extranjero haga funcionar transmisiones de radio en los Estados Unidos. "No obstante—agregó— algunas misiones han comprado transmisiones, y una de ellas ha sido descubierta operando uno de ellos clandestinamente: la misión húngara". En opinión de Kalijarvi esta incautación es necesaria, ya que se haría con carácter urgente en caso de guerra con cualquier transmisor que operase.

## Comentario del día

## LOS POETAS SON VERSATILES

Por Alfredo Marquerie

*Los poetas andan estos días excitados. Hace poco murió el pájaro aquel del sastre de Valdepeñas de Jaén o de no sé dónde, que hacía no sé cuántas cosas. Y ahora, a consecuencia de un involuntario balonazo, el gorrión que daba clase y jugaba con los niños en la escuela de Benamejí ha pasado, no a mejor vida, porque las aves no tienen alma, pero sí al "sueño sin vuelo", que es la muerte de los seres alados.*

*Ya pueden ustedes imaginarse lo que sucede entre los bardos con cuello duro y los vates de zapatos de ante, que son los que frecuentan el café Gijón, resumen y centro del actual Parnasillo madrileño. Estilográficas en ristre o manos de pianista sobre el teclado mecanográfico, los poetas componen elegías así de gordas que hacen brotar las lágrimas en los ojos de cuantos las escuchan.*

*"¡Ay, jilguera, jilguerilla!*
*¡Ay, pájaro colegial!*
*Ya sois sólo sombra y sueño,*
*sin promesa de volar".*

*De esta o parecida manera se expresan los que prefieren el octosílabo llorón al endecasílabo que es el metro clásico del sollozo en verso:*

*"Estos, Fabio, ¡ay dolor!, que tes ahora...".*

*Pero como la naturaleza es muy compensadora, he aquí que acaba de divulgarse una buena nueva para consolar la pesadumbre de los que escriben epitafios rimados. En Almadén dibuja triangulitos, al saltar en el aire de la jaula, el jilguero del señor Galván, que, además de poseer gorjeo propio, imita los "chirridos" de las golondrinas y los trinos de los parditos y de los canarios acompasándolos a los ruidos mecánicos de la máquina de coser de un sastre vecino.*

*El jilguero del señor Galván es, por lo tanto, un digno continuador de la jilguerillo de Valdepeñas de Jaén y del gorrión de Benamejí. Los poetas sienten que cicatriza la doble herida de su dolorido corazón y se disponen a alabar las gracias del nuevo ídolo alado. Vamos, algo así como si a poco de la novia muerta, se pusieran en relaciones con otra chica...*

*¡Cómo son estos trovadores de chaleco de punto! ¡Qué poquito dura su pena! Ante las señoritas de las que están enamorados han perdido mucha categoría. "Si tan pronto olvidáis a vuestros adorados pajarillos, ¿qué no haríais con nosotras que ni cantamos ni volamos ni nada? —han dicho Lauras, Beatrices y Julietas—. Total: que a los poetas de "Vespa" y gafas Truman se les ha visto un poco el plumero.*

# 3 noticias de color

## 1 Otras tres "hijas del Nilo" que no comen

El Cairo, 14.—La huelga del hambre de las sufragistas se ha extendido a la segunda ciudad de Egipto, Alejandría, donde tres mujeres han «invadido» el Club de Prensa con el mismo propósito que las nueve «hijas del Nilo», que se han instalado en el de El Cairo, decididas a no comer mientras no se les prometa en forma fehaciente que la nueva Constitución egipcia dará a la mujer iguales derechos que al hombre.

El ex-presidente del Consejo, Ali Maher, que está al frente de la Comisión de redacción de la constitución, llevó ayer a la dirigente de las «Hijas del Nilo», Doria Chafik, la promesa verbal del presidente Naguib de que se dará el voto al sexo débil, pero ella no se contentó con tal promesa, pues, dijo, ha recibido ya demasiadas. Ali Maher quedó en llevarle un compromiso firmado en ese sentido por Naguib.—Efe.

## 2 Un raro pez que llaman "flauta"

Isla Cristina (Huelva), 14.—Unos muchachos pescadores han capturado en estas aguas un rarísimo ejemplar de pez que los más viejos marineros no recuerdan haber visto desde hace muchísimos años, y, desde luego, en muy pocas ocasiones. Se trata de un pez al que llaman «flauta», porque, al decir de ellos, emite bajo el agua un sonido semejante al de dicho instrumento.

Mide algo más de un metro de longitud y pesa kilo y medio. A ambos lados del lomo tiene dos filas de agujeros, de unos dos centímetros de diámetro, por el que, al parecer, emite extraños sonidos. Dicho pez es de una ferocidad extraordinaria, hasta el punto de que, apenas pescado, han tenido que darle muerte, pues acometía ferozmente, habiendo dado una dentellada a la barca, a la que arrancó una astilla de buen tamaño. Hay quien asegura que este pez habita en regiones de agua dulce y que ha llegado a éstas, debido a los temporales reinantes.—Cifra.

## 3 No quieren el "detector de mentiras"

Viena, 15.—Los empleados de la oficina postal norteamericana de Viena, dicen que las autoridades estadounidenses les han pedido se sometan a la prueba del detector de mentiras, como consecuencia de la desaparición de cinco mil dólares de dicha oficina.

En una reunión de protesta, un portavoz del personal austríaco ha dicho que los norteamericanos han pedido a los empleados que se sometan voluntariamente a tal prueba, pero indicando que quien no lo haga, perderá el empleo.

Un portavoz del Ejército de los Estados Unidos, que recientemente se abrió una investigación sobre dicho robo, tomándose como norma los métodos habituales, que no son, que él sepa, de los que llevan consigo el empleo del detector de mentiras.

El portavoz de los empleados dijo que una de las razones por las que el personal austríaco se niega a ser sometido a la prueba del detector de mentiras, es que las leyes austríacas prohiben el empleo de éste.—Efe.

### AÑO SANTO EN COMPOSTELA

# El camino por Palencia

## Ofrece a los peregrinos la concentración románica más grandiosa de España

Guiados por la estrella jacobea acuden a postrarse ante el sepulcro del apóstol Santiago gentes de todos los cuadrantes del orbe, a la luz del milagro que después de siglos y siglos sigue irradiando fe a la cristiandad. En la Compostela mística —centro maravilloso de arte— otra vez en este año de perdonanzas se marca la huella del pie descalzo del peregrino a quien abrasa la llama ardiente de la piedad en pos del alivio de sus penas.

Allí estuvimos hace unos días los periodistas españoles a pedir al Hijo del Trueno que los egoísmos de los hombres no retrasen el día blanco de una paz justa y duradera y «para que nos ayude a servir desde los medios nuevos —son estas palabras de nuestro Ministro de Información— los fines intemporales». Esta veneración celebérrima al Apóstol que dió su sangre por la fe y que a su invocación había de sembrarse el cielo de héroes y heroínas, la llevamos los españoles metida en la médula del alma. Por eso nuestra Patria toda es hechura de Santiago.

—Este Señor Santiago sí que es caballero y de las escuadras de Cristo, exclamaba Don Quijote ante la imagen del Patrono de las Españas a caballo. Este gran caballero de la Cruz bermeja —añadía— háselo dado Dios a España por amparo suyo, uno de los más salientes caballeros que tuvo el mundo y ahora tiene el cielo.

No se conoce otro defensor más calificado del alma hispánica. El con la cruz nos evangelizó y él con la espada nos protege.

* * *

El peregrino de hoy ganado por el vértigo del avión, el expreso y el auto se resiste a recibir la magnífica lección de historia que tuvieron a la vista los caminantes de otros tiempos. El arte es índice de la vitalidad de los pueblos y necesita saborearse. Las piedras románicas, doradas y solemnes de los grandes monumentos que se levantan a lo largo del camino jacobeo, continúan, enhiestas, guardadas como joyeros de piedad. Acaso los medios del progreso no permitan al viajero adentrarse por las rutas inmarcesibles, de rica y profunda raigambre espiritual. No va esto con las buenas gentes de Palencia que las pisaron tantas veces en su gozo hacia Compostela en busca unos de la salud y otros de la salvación del alma. Obligados, por eso mismo, quedamos los que aquí nacimos a ahogar el dicho «de que lo que ha sido y no es, como si no hubiera sido». Los motores diabólicos surcan en nuestros días el espacio, pero no podrán borrar los nombres de esos pueblos, de esas torres, de esos campanarios que fueron surgiendo al paso de los peregrinos en su tránsito por la tierra rumbo a la eternidad.

El aroma indecible de tantas venerables piedras que señalan en la provincia de Palencia el viejo camino de los Templarios, no se marchita. Deslumbrados de asombro, según cuentan los viejos cronicones, quedaban los peregrinos al contemplarlas en los tiempos medievales. Deslumbrados de asombro quedarían los viajeros de hoy si acertasen a pasar por estas tierras de germen conquistador con la avidez curiosa de conocer la concentración románica de iglesias y monumentos más extraordinaria que España atesora.

* * *

Las vías romanas modificaron su nombre al influjo de las corrientes de las peregrinaciones. En la provincia de Palencia, quedó marcado en medio de una vega fecunda el «camino real francés» a Compostela. Arrancaba de Itero de la Vega, avanzada del mundo cristiano en los tiempos de la Reconquista cuando España renacía de una horrible pesadilla, siguiendo por Boadilla del Camino, poblado que tuvo a orgullo vivir libre de todo señorío y por Frómista, la triguera, transida de bella y rica historia por la preponderancia judía de su aljama, que dominaba comercialmente la comarca de Villadiego a Reinosa, pasando por Osorno y Herrera de Pisuerga. Desde Frómista —florón de arqueología— la perspectiva se agranda en un horizonte sin límites de tierras ocres, viñas y chopos. Allí todo es castro y panera. Continúa el «camino francés» por Revenga, territorio que lejano día perteneció a la Orden de Malta y Villarmentero, villas campesinas de rico candeal, hasta dar en Villasirga, donde para guarda y defensa de los jacobitas se estableció la tercera encomienda de la Orden de los Templarios y lugar también de honda inspiración religiosa dimanante de los milagros atribuidos a su misericordiosa Virgen María. Y dominando a toda la comarca por su densidad histórica, Carrión, timón de rumbos medievales en los tiempos que sus Condes por encomienda del Rey gobernaban este país desde Liébana a Monzón de Campos. La vereda de los peregrinos, pasando por Calzadilla, Las Tiendas, Ledigos, Moratinos y San Nicolás del Real Camino, se adentraba en tierra leonesa.

*La Virgen de las Cantigas de Villasirga, inspiradora del Rey Sabio.*

Estas leguas castellanas tuvieron un excelso trovador, rey y sabio, Alfonso X, que en ese manantial de mieles que se llaman las «Cantigas» recogió los milagros de la Virgen de Villasirga ante la que se arrodillaban reverentes los peregrinos con la misma unción que lo hicieran en la cripta que guarda en Compostela los huesos del Apóstol.

Fueron las estrofas más emotivas aquellas en las que el Rey-poeta contaba cómo un Conde de Francia que llegó a Villasirga por el camino de Santiago no pudo entrar en la iglesia hasta que confesó; cómo Santa María curó a un alemán que estaba paralítico; cómo la Virgen libró a un caballero de la cautividad; cómo Santa María rechazó en su iglesia de Villasirga a los moros que querían destrozarla, dejándolos ciegos y paralíticos; cómo hizo que un sordomudo oyera y hablase, porque había estado haciendo vela ante su altar durante toda la noche; cómo Santa María sacó de peligro a un barco; cómo libró de prisión a un caballero que estaba en Carrión preso de un crimen; cómo una buena señora ciega vino a Villasirga y fué curada y cómo Santa María libró a un hombre de morir ahorcado por haber dado una piedra para su iglesia.

Hizo Alfonso X tan célebre el santuario de Villasirga que durante muchas décadas fué este lugar paso obligado de las piadosas peregrinaciones a Compostela y allí se elevaban al cielo en interminable polifonía, cánticos, himnos y loores en todas las lenguas del universo, al Señor Santiago y a la Virgen milagrosa de Villasirga.

* * *

Los periodistas españoles, operarios de la información, según feliz frase del Cardenal Arzobispo de Santiago, acabamos de iniciar las peregrinaciones del Año Santo de 1954 a Compostela. Se esperan de los países cristianos donde la fama pregonera extendió la gloria del sepulcro del Apóstol de España, riadas de devotos y penitentes. Irán por todas las rutas ya que los caminos todos conducen a Santiago, pero los espíritus selectos si desean admirar un arte románico bellísimo y fuerte como la piedad de nuestros pueblos, tendrán necesariamente que recorrer el «camino real francés» donde la Palencia románica los ofrece la maravilla de sus incomparables riquezas arqueológicas, aquellas que están siempre hablándonos al corazón, de los anales de la historia grande de Castilla.

*José ALONSO DE OJEDA*

## La Exposición industrial española inaugurada en Alejandría

El Cairo, 14.—En presencia de las primeras autoridades civiles y militares de los miembros de la Misión comercial española y de varios centenares de invitados, el embajador de España en Egipto, Marqués de Santa Cruz, inauguró en un céntrico local de Alejandría la exposición industrial española que está recorriendo el Oriente Medio y que tanto éxito acaba de alcanzar en El Cairo. La exposición estará abierta en Alejandría durante tres semanas y a continuación se trasladará al Líbano.

La Misión ofreció un almuerzo al embajador y a las autoridades egipcias y esta tarde dió el cónsul de España una brillante recepción en los salones del Consulado, a la que asistieron numerosos invitados, oficiales y los más destacados representantes de la Banca, el comercio y los negocios.—Efe.

# En Mayo llegarán a España 300.000 toneladas de trigo norteamericano

## *El acuerdo fué firmado hoy por el ministro Sr. Arburúa*

Madrid, 15.—Ha sido concluído hoy un acuerdo por el ministro de Comercio, señor Arburúa y Mr. Edward L. Williams, director de la F. O. A., en España, en virtud del cual se suministrarán a España trescientas mil toneladas de trigo norteamericano.

Los embarques se harán rápida y escalonadamente, asegurando con la próxima llegada a España de dicha cantidad el empalme con la próxima cosecha.—Cifra.

# PALENCIA AL DIA

## Color y sabor de primavera

La jornada dominguera —meteorológicamente hablando— se desarrolló bajo un clima apacible. El Banco de Bilbao inauguró sus nuevos locales. Entusiástica y fervorosamente Palencia se asoció a los actos en honor del Papa, pidiendo al cielo conserve su preciosa vida para el mayor bien de la Iglesia. Terminó la Novena al Cristo de la Misericordia, que inicia las Novenas de las Penitenciales en esta Santa Cuaresma. Y para que no se dijera que era un domingo más, tuvo lugar la constitución del primer grupo que bajo los auspicios del "Círculo Cultural" del Movimiento será la clave de la Asociación, que desde hace tiempo se proyecta crear en Palencia, para recoger las inquietudes literarias y artísticas, hasta ahora desenvueltas esporádicamente. Dicho Grupo concentra a los poetas, que han iniciado la "Semana de la Poesía" con un "Pórtico radiado" a través de la emisora local y que continuará hasta el domingo con recitales de composiciones de los vates palentinos.

En el aspecto futbolístico, hay que señalar la derrota de Estambul, que decepcionó a los "hinchas". Realmente se esperaba otra cosa, sin necesidad de fiar nada al desempate del miércoles, en la Ciudad Eterna. El Campeonato Regional nos trajo la victoria del Atlético, el Renfe y el Saldaña, quedando los dos primeros casi en un "tête-à-tête" para el puesto de honor y avanzando un puesto el último.

Otro tanto "para el señor Manuel", que cada vez "marra" menos. A ocho días vista se avizora, se presiente, se "huele" ya la primavera. Esta mañana la hemos visto restallante su calor y sabor en los negrillos. Nos hemos anticipado a los versos de Machado.

## CARTELERA

**TEATRO PRINCIPAL**

Hoy martes, presentación de la Gran Compañía de Comedias de María Esperanza Navarro, con la reposición de la comedia de los Hermanos Alvarez Quintero, «El genio alegre». Se despachan localidades hoy, para este acontecimiento.

**GRAN TEATRO ORTEGA**

«Violetas imperiales».

**CINE PROYECCIONES**

«El crepúsculo de los dioses».

**CINE CASTILLA**

«Tres hombres malos» y «Justicia corsa».

## CASA DE SOCORRO

ASISTENCIAS.—El personal de servicio en este establecimiento benéfico, ha prestado asistencia facultativa a los siguientes lesionados:

—Donato Ruiz García, de 41 años, que en accidente casual, se produjo una contusión erosiva en la pierna derecha.

—Milagros Bragado, de 3 años, que, por haberse aprisionado con el quicio de una puerta, en el domicilio de sus padres, resultó con una herida contusa, con avulsión de la uña, en el dedo índice de la mano izquierda.

—Crescencio Cea, de 24 años, a quien se extrajo una aguja que tenía clavada en la palma de la mano derecha.

—Francisco González Páramo, de 32 años, zapatero, domiciliado en la plaza de San Pablo, número 4, que sufrió una violenta caída de la bicicleta que montaba, resultando con fuertes contusiones en distintas partes del cuerpo y en la región nasal, con abundante epistaxis traumática y probable fractura de los huesos propios de la nariz. Pronóstico reservado.

—Concepción García Fernández, de 44 años, a quien se extrajo un trozo de vidrio que tenía clavado en la región hipotenar de la mano derecha.

—Celestino Sánchez, de 78 años, que sufrió una caída en la vía pública, causándose fuerte contusión en la cadera izquierda.

—Julián Santos, de 55 años, que en pequeño accidente de trabajo, se produjo una herida inciso-punzante en el dedo pulgar de la mano derecha.

—María del Carmen Gutiérrez, de 4 años, que hallándose en el domicilio de sus padres, en el barrio del Otero, le cayó encima el agua hirviendo que contenía un caldero, resultando con extensas quemaduras de primero y segundo grados, en el tórax, abdomen, regiones glúteas y extremidades inferiores, lesiones que fueron calificadas como de pronóstico grave.

—Urbano Rodríguez, de 11 años, que presentaba heridas por mordedura de perro, en la rodilla izquierda. Pronóstico leve, salvo complicación.

ESTAMPERIA EN GENERAL; ARTICULOS RELIGIOSOS, EN I. G. DIARIO-DIA

# ESCENARIOS Y PANTALLAS

## "El crepúsculo de los dioses", una película extraordinaria

## "Violetas imperiales", opereta cinematográfica ilustrada

### PRINCIPAL

"EL CREPUSCULO DE LOS DIOSES". — Nacionalidad: norteamericana. — Director: Billy Wilder. — Intérpretes: Gloria Swanson, William Holden, Erich von Stroheim y Nancy Olson. — Producción: Paramount. — Fecha de estreno en Palencia: 14-3-54.

Cuando esta película fué estrenada en España, llegaba aureolada de una gran fama y de una serie de distinciones honoríficas, y si el tiempo transcurrido ha hecho olvidarse de ella al público, conviene recordar en primer término que es una producción extraordinaria e interesantísima en todos sus aspectos.

Hollywood, que se ha burlado de sus modas y de sus modos, entra en esta película a descubrir la intimidad de las artistas del cine mudo fustigando, al presentar un caso particular, con crudeza lacerante, el ocaso de su gloria, ese crepúsculo no aceptado por los que un día estuvieron en el pináculo de la fama.

Gloria Swanson, la que fué pareja de Rodolfo Valentino, vive en el film el drama de su propia vida, drama humano, sencillo, descarnado, que supone "tener cincuenta años—la frase se dice en la película—y querer representar 25", el drama del que no se resigna a aceptar que la popularidad es cosa efímera y antojadiza.

El documento cinematográfico es de innegable calidad y todas las bazas que juegan en el éxito se han juntado para lograr la extraordinaria producción. Guión y diálogos, son magníficos en humanidad e interés; Wilder ha hecho una estupenda labor de dirección, muy cuidada en detalles y la interpretación, en la que sobresale la estrella Gloria Swanson hasta en la difícil situación final, con un "stetch", de imitación a Charlot, realmente genial, es acertadísima en todos los actores.

En definitiva, como queda dicho, el "film" está entre las grandes producciones en la historia del cine de Hollywood, uniendo a su calidad dramática el interés del documental sobre la vida en los grandes estudios y la anécdota de conocidas figuras como De Mille, Buster Keaton y otros que desfilan por la pantalla.—R. de G.

### ORTEGA

«VIOLETAS IMPERIALES».—Nacionalidad: franco-española.—Director: Richard Pottier.—Protagonistas: Carmen Sevilla, Simone Valere y Luis Mariano.—Fecha de estreno en Palencia: 14-III-54.

La figura de la Emperatriz Eugenia y la romántica aventura que la llevó al trono, ha sido reiteradamente aprovechada en la literatura, en el Teatro y en el cine. Creemos que por lo menos se han hecho tres películas sobre este mismo asunto y una de las versiones que han dejado huella en la historia del cine mudo, fué la que realizó, en su tiempo, la famosa Raquel Meller.

En este cuarto intento, los productores no han estado más afortunados. El tema se presta muy bien a la «españolada», sobre todo con el episodio de la gitana del Sacro-Monte —Carmen Sevilla— que se enamora del caballero galán y cantante—Luis Mariano—y logra al fin conducirle al altar, gracias a haber arriesgado su vida para librar a la soberana de un atentado que se proyectaba contra ella.

En esta clase de películas musicales y operetescas, no cabe pedir rigor histórico. Todo es convencional y artificioso, en consonancia con el sentido legendario y romancesco que tiene la trama.

Hay, eso sí, muy bellas canciones, de acariciante melodía, algunas demasiado parecidas a otras que se hicieron famosas y que interpreta con buen gusto Luis Mariano y Carmen Sevilla. Pero esta popular pareja sabe cantar y en lo que se refiere a la «estrella», también bailar. Como intérpretes, no pasan de la mediocridad. Se defienden en las escenas frívolas, pero cuando la trama adquiere un acento dramático, o sea, en las últimas secuencias de la película, ambos están francamente desafortunados.

Discreta la actriz francesa Simone Valere, en el papel de «Emperatriz». Los escenarios son fastuosos, pero la fotografía en color es deficiente, sobre todo en los exteriores. La película en su conjunto adolece de falta de ritmo y es de lamentar que no se hayan aprovechado mejor las cualidades de los protagonistas, para hacer una buena opereta cinematográfica.—B.

Elixir Estomacal

SAIZ DE CARLOS

Indicaciones: Dolor de estómago, acidez, dispepsia, vómitos, diarreas en niños y adultos, dilatación y úlcera de estómago; tonifica, ayuda a las digestiones y abre el apetito.

ESTOMAGO INTESTINOS


# Delegación Provincial de Abastecimientos y Transportes

OFICIO CIRCULAR 36/54 DE LA COMISARIA GENERAL

La Comisaría General de Abastecimientos y Transportes, en Oficio-Circular número 36/54, de fecha 6 del corriente, dicta normas aclaratorias a la Circular sobre reglamentación del chocolate, disponiendo lo siguiente:

Primero: Entrando en vigor dicha Circular desde el momento de su publicación, todo el chocolate en fase de fabricación, es decir, que se elabore o salga de fábrica a partir de indicada fecha, ha de reunir las condiciones que en la misma se indica, constituyendo infracción su incumplimiento por las fábricas de repetido producto.

En cuanto a las existencias elaboradas anteriormente y actualmente en el mercado, para evitar su retirada y refundición, se concede un plazo de cuatro meses para su venta, prorrogable como máximo hasta el día primero de Septiembre próximo, a partir del cual, las existencias de chocolate en el mercado han de ajustarse a lo dispuesto en la nueva Circular, implicando infracción la venta de las elaboraciones que no reunan las condiciones por la misma establecidas.

Lo que se hace público para general conocimiento.

Palencia 15 de Marzo de 1954.—El Gobernador civil, *Jesús López-Cancio.*

OFICIO CIRCULAR NUMERO 38/54 DE LA COMISARIA GENERAL FECHA 9 DE MARZO DE 1954

*Reservas*

De acuerdo con lo dispuesto por la Comisaría General de Abastecimientos y Transportes, en Oficio-Circular número 38/54, de fecha 9 del corriente, se concede un plazo que finalizará el día 31 del mes de marzo en curso para que aquellos agricultores acogidos a los beneficios de reserva de la Circular 754-A., que tengan concedida la prima correspondiente a la remolacha entregada, efectúen su cobro antes de indicada fecha, ya que a partir de la misma la Comisaría General retirará los fondos que tiene situados en las distintas Entidades bancarias que realizan el pago de dichas primas.

Aquellos agricultores que finalizado el mes de marzo, no recibiesen la orden de pago correspondiente al abono de la prima por la remolacha entregada, por encontrarse en trámite su expediente debido a haber sido necesario realizar determinadas aclaraciones en orden a la documentación aportada, no perderán por ello su derecho a la prima, pero será necesario que soliciten su abono directamente de la Comisaría General, la que previo examen y estudio definitivo de cada caso, realizará el abono correspondiente, bien mediante transferencia o directamente.

Lo que se hace público para general conocimiento.

Palencia, 15 de marzo de 1954.—El Gobernador Civil, *Jesús López-Cancio.*

✝

EL SEÑOR

*D. DOMINGO ROYO SANZ*

*Caballero del Pilar y Terciario Dominico*

Falleció en Zaragoza, el día 12 de Marzo de 1954

Bajo el manto de Nuestra Señora del Pilar,

a los 89 años de edad

después de recibir los S. S. y la Bendición de Su Santidad

— D. E. P. —

*Sus desconsoladas hijas doña Julia, doña Pilar, doña Patrocinio, doña Amada y doña Luisa (viuda de Arroyo); hijos políticos; nietos, en Palencia, don Rafael y don Luis Segundo Arroyo Royo; nietos, bisnietos y demás familia,*

AL PARTICIPAR a sus amistades tan dolorosa pérdida, les ruegan le tengan presente en sus oraciones.

Las misas gregorianas se celebrarán a partir del día 22, a las ocho y media en la Iglesia de San Francisco, de los PP. Jesuitas.

Los Excmos. y Rvdmos. Sres. Arzobispo de Zaragoza y Obispos de Palencia, Huesca, Teruel, Salamanca, Madrid y Guipúzcoa, han concedido indulgencias en la forma acostumbrada.


FARMACIA

Se traspasa la de Revenga de Campos (Palencia)

de BERNARDINO ROJO

UN OBSEQUIO PARA TODOS LOS BOLSILLOS Y DE TODOS LOS PRECIOS

CASA SALAMANCA

Dr. Joaquín D. Cascón

*Medicina y Cirugía del aparato urinario y del genital masculino*

Consulta de 11 a 1

*República Argentina, núm. 4*

AGUSTIN P. HIGELMO

CIRUJANO

Sanatorio "Jesús Nazareno"

(Jardinillos), de 12 a 2. Telf., 1802


## Diario de avisos

**FARMACIA DE GUARDIA**

Durante la noche, la de doña Victoria Manteca. Mayor Pral., 174.

**CUPON PRO-CIEGOS**

Lista de los números premiados del "Cupón pro Ciegos", correspondiente al sorteo celebrado el día 13 de marzo de 1955.

Premiado con 50 pesetas, número 730. Premiados con cinco pesetas, los terminados en 30.

**REGISTRO CIVIL**

NACIMIENTOS. — Alejandro Elvira Mozo, de Alejandro y Juana, Clínica 18 de Julio; José Miguel Villota Delgado, de Francisco y Florencia, Mayor, 158; Julia Vázquez Pérez, de Raúl y Julia, Marqués de Albaida, 30; María Julia Caballero Cebrián, de Marciano y Hortensia, General Mola, 146; María Antonia Pastor Marcos, de Antonio y Aurelia, Mancornador, 5.

DEFUNCIONES. — María Piedad Sánchez Cuadrado, de 8 años, José Villagrá, 50; Isabel Castañeda Lesmes, de 87 años, soltera, Asilo; Pilar Fernández Artal, de 64 años, viuda, Simón Nieto, 9; Antonia Postigo Calvo, de 68 años, casado, Hospital Provincial; Florentina Caballero Lago, de 90 años, viuda, Rizarzuela, 20; Anunciación Peinador Quindés, de 46 años, casada, Pan y Guindas.

# ANTE EL "DIA DEL SEMINARIO"

Nos separan sólo tres días del día del Seminario. El bendito Patriarca San José, que tiene bajo su tutela las vocaciones sacerdotales, desea y espera de los fieles de Palencia una colaboración decidida a esta obra fundamental, que es dar a la Iglesia ministros aptos para desempeñar sus altas funciones.

Y desea, en primer lugar, los dolores de los enfermos, de esos cristianos que, tal vez, se creen inútiles y que pueden aportar el tesoro inapreciable de sus sufrimientos ofrecidos generosamente a Dios, para que, en unión de los dolores de Cristo Redentor, hagan descender del Cielo una lluvia de gracias que transformen y santifiquen las almas de los futuros sacerdotes. Enfermos, cualquiera que sean vuestras dolencias, quebrantos de vuestros cuerpos o angustias y aflicciones de vuestro espíritu, sabed que el Señor está esperando vuestro ofrecimiento y que con ellos podéis ser de una utilidad insospechada.

Y a los que disfrutan de salud y experimentan la sensación de sus músculos tensos y vigorosos, San José les pide otro modo de colaboración: Su oración y su limosna. La oración que siempre es eficaz, "pedid y recibiréis". Orad sin descanso, no sólo con vuestras plegarias, sino con vuestros trabajos, con vuestra ocupación que, ofrecida a Dios, se transforma en oración. Haced suavemente fuerza al Señor para que los seminaristas se santifiquen y alcancen esa etapa de perfección que el sacerdocio exige.

Y finalmente, la limosna. Debéis contribuir también con vuestros donativos. Dad generosamente, que la limosna, en frase de la Sagrada Escritura, redimió de los pecados y es nada el pedazo de pan dado a los hambrientos en comparación del pan que se ofrece para formar sacerdotes, como ha dicho Pío XII. Id preparando vuestro donativo para depositarlo el día de San José en las manos de los seminaristas. El bendito Patriarca, que tan generoso es en socorrer a los cristianos que acuden a él en toda clase de necesidades, espera la correspondencia de vuestra preocupación e interés en esta empresa suya de formar santos sacerdotes que den mucha gloria a Dios y salven a este pobre mundo atormentado.

# Vuelca el autocar en que viajaban los jugadores del "Castilla"

## Resultaron varios contusionados

HERRERA DE PISUERGA. — Sobre las diez de la noche del domingo y después de haber jugado en el campo de deportes de esta localidad su partido de campeonato regional de Primera Categoría, contra el equipo de Saldaña, regresaban a Palencia los componentes del conjunto S. D. U. Castilla, acompañados de varios directivos del club y algunos socios del mismo, ocupando el coche-ómnibus número 2, de la Empresa Herrero, en un grupo de unas cincuenta personas.

Emprendió el autocar su marcha y al llegar a la curva de enlace con la carretera de Dueñas a Santander, a la entrada del puente tendido sobre el río Pisuerga, en el kilómetro 85, por un falso viraje, quizás ocasionado por pérdida de la dirección, la parte anterior del coche chocó violentamente contra el pretil derribando algunas piedras y produciéndose el vuelco del vehículo, sobre el lado izquierdo de su marcha.

El accidente ocurrió a las diez y cuarto de la noche y en los primeros momentos la alarma fué grande, al suponerse que hubiesen resultado numerosos heridos.

Afortunadamente, pronto se pudo adquirir la certeza de que el accidente no había tenido la importancia sospechada al principio y que solamente cinco de los viajeros habían resultado contusionados.

Los mismos ocupantes del vehículo se prestaron mutuo auxilio y los lesionados fueron trasladados a Herrera para que se les prestase asistencia facultativa, lo que se realizó con toda urgencia por los médicos de la localidad.

Las autoridades locales y la Guardia Civil del puesto, acudieron inmediatamente al lugar del accidente y con toda prontitud intervinieron en socorro de los viajeros, desde los primeros momentos.

El Capitán-jefe de la Primera Compañía de la Guardia Civil, residente en esta ciudad, dió cuenta del accidente, por telégrafo, al Gobierno Civil de la provincia, significando que en el vuelco habían resultado solamente tres lesionados leves, de las cincuenta personas que llenaban por completo el coche-ómnibus.

La Empresa Herrero dispuso que, desde Palencia, saliese otro coche para recoger a los viajeros del accidente, que en las primeras horas de la madrugada llegaron a la capital.

## AYUNTAMIENTO

NOTA DE LA ALCALDIA

Hallándose para expirar el plazo concedido por la Alcaldía sobre renovación de tarjetas de Beneficencia Municipal, y siendo varias las familias que aún no lo han verificado, se pone en conocimiento de las mismas se personen lo antes posible en la Secretaría de este Excelentísimo Ayuntamiento (Negociado de Asuntos Generales), ya que a partir del día 15 de los corrientes, los que no lo hayan realizado automáticamente, serán dados de baja, por entender renuncian a tales beneficios.

Palencia, 12 de marzo de 1954.—El *Alcalde, RICARDO CIDAD.*

# Se constituye el Grupo de Poesía del "Círculo Cultural" del Movimiento

## Hoy han comenzado las emisiones radiadas que formarán el pórtico de la "Fiesta de la Primavera"

Ayer domingo se constituyó, dentro del «Círculo Cultural» del Movimiento, la Sección o Grupo de Poesía, de la que forman parte todos cuantos se dedican al cultivo de las Musas en nuestra capital.

Presidió el acto el Jefe del Departamento Cultural de la Delegación Nacional de Educación, señor Rodríguez Lesmes, a quien acompañaba el Delegado Provincial de Información y Turismo, señor González Royuela.

Por acuerdo de los reunidos, se designó Jefe de la Sección, al poeta don José María Fernández Nieto. Al mismo tiempo se ultimaron los actos para la próxima «Fiesta de la Poesía», que se han iniciado hoy con una emisión bajo el título «Desfile de versos», por Radio Palencia.

A este programa, que finalizará el mismo «Día de la Poesía», se asomarán todos los poetas de la actualidad palentina, radiando algunas de sus composiciones, así como una breve reseña de su vida literaria.

En la emisión de sobremesa de esta tarde, actuaron en un doble programa, los hermanos Eusterio y Pedro Buey Alario. Precedieron unas palabras del señor González Royuela. Delegado de Información y Turismo.

Tanto estos programas, como los restantes, hasta el día 21, son presentados por el poeta Antonio Alamo Salazar, Jefe de Programación de la Emisora y miembro de la Sección de Poesía del «Círculo Cultural» del Movimiento.

## VIDA RELIGIOSA

SAN FRANCISCO. — El 16 comenzarán en esta Iglesia los trece martes en honor de San Antonio. Se harán en la Misa de nueve y en la función eucarística de la tarde. Todas las personas que practiquen los trece martes, ganan indulgencia plenaria en cada uno de los martes, confesando, comulgando y rogando por las intenciones del Papa.

El día 19, festividad de San José, es el Día del Seminario, por el cual se harán colectas en todas las Misas. Es día de precepto onomástico de nuestro Prelado.

El sábado, misas sabatinas a las 7'30 y 8'30 y por la tarde Salve cantada.

LOS TRECE MARTES EN LA IGLESIA DE SANTA CLARA.—Devotos de San Antonio: Otra vez empieza el ciclo de las fiestas antonianas. Empiezan sus devotos a repetir en los cultos el Responso a San Antonio de Padua, a recordar con gratitud sus muchos beneficios, a contemplar tantos bienes perdidos, lo mismo en el cuerpo que en el alma y que han sido rescatados por la intercesión del Santo.

En muchos templos del mundo se da culto a San Antonio. En Palencia se practican ejercicios a este Santo en casi todos los templos, aunque la Iglesia clásica es en la de Santa Clara, donde hace ya más de sesenta años quedó establecida la Pía Unión de San Antonio y donde se celebran los martes y la Novena.

El ejercicio de los trece martes empieza este año el día 16 de Marzo, para terminarles el día 8 de Junio.

Todos los martes habrá Misa de Comunión a las ocho y media de la mañana, que terminará con el ejercicio de los martes; y por la tarde, el ejercicio acostumbrado a las siete y media.

Estos cultos son aplicados en general por todos los miembros de la Pía-Unión y demás bienhechores.


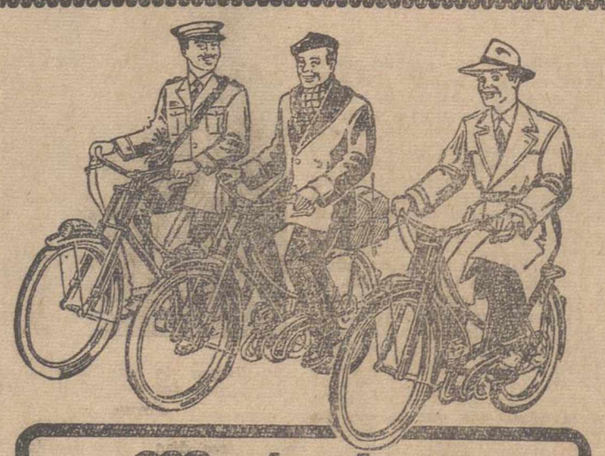

Mobylette

CON HORQUILLA TELESCOPICA

¡Pregunte a quien tenga una!

Venta exclusiva en PALENCIA

B. Bengoa, 9. Teléfono 2344

CASA BERNARDO VALLADOLID


# Un magnífico concierto de la Banda Municipal de Música

El domingo dió su acostumbrado concierto quincenal en el Teatro, la Banda Municipal de Música. Asistió más público que los anteriores y a fe que los que asistieron no salieron defraudados, pues la magnífica colectividad que dirige el maestro Moro se superó ayer en su meritoria labor artística.

El programa selectísimo estaba integrado por la preciosa obertura de Weber "Oberon" —una de las obras de más efecto en su transcripción para banda— la famosa "suite" de Tschkaowsky "Casca nueces", con el delicioso "Vals de las flores" y la celebérrima "Rapsodia húngara número 2", que obtuvieron una interpretación brillantísima.

En la segunda parte, dedicada, como de costumbre, a música española figuraban el poema sinfónico "La Torre del oro", de Giménez; "El Baile de Luis Alonso", de Giménez y una selección de "Don Manolito", de Sorozabal".

Programa muy ameno e interesante en sus dos partes que fué ejecutado maravillosamente por la Banda y que entusiasmó al público. Las ovaciones fueron cálidas y entusiastas en justo premio a una labor admirable y de constante superación por parte del director y sus profesores.

Las modernas gabardinas los trajes más elegantes y las camisas de postín, siempre en la CASA MARTIN MAYOR, 86

## LETRAS DE LUTO

Ha fallecido cristianamente en Frómista, don José Alonso González, Secretario de Administración Local, que durante muchos años estuvo al frente de la Secretaría del mencionado pueblo, ganándose por su celo y preocupación por el progreso de la villa, el respeto y aprecio de todo el vecindario. Recientemente había sido jubilado, haciéndose patente con tal motivo, la estimación de que gozaba. Esposo y padre ejemplar, supo —al lado de sus funciones públicas— rendir culto al hogar y a la educación de sus hijos, uno de los cuales figura hoy en la Magistratura, habiendo destacado a la vez como publicista jurídico. De todos, el finado fué su más directo pedagogo y mentor. A su apenada esposa doña Lucía García Martínez; hijos don Silvino (Magistrado), doña Fermina y doña Ester; hijos políticos doña Aurora Martínez, doña Valeriana Ruiz González y don José Lijó Dávila; hermanos doña Crescencia y doña Dominica; nietos; hermanos políticos, sobrinos y demás respetable familia, expresamos nuestra condolencia.

—A la avanzada edad de 95 años, ha entregado su alma a Dios en Lantadilla, el Veterinario jubilado don Félix Villaizán Rodríguez. Su vida ejemplar y virtuosa; anciano respetable, favorecedor con cuantos le trataron. Por ello su muerte ha causado el más hondo sentimiento en el vecindario lantadillense, que se unió en masa a los actos del sepelio. Testimoniamos a sus sobrinos nuestro más sentido pésame.

—Ha dejado de existir en Las Cabañas de Castilla, el respetable señor don Antonio Heredia Aparicio, que dedicó toda su vida a la agricultura, haciéndose merecedor por su hombría de bien y honorabilidad, a la estima de toda la comarca. A su afligida hermana doña Potenciana; hermano político don José Marquina Prieto; y sobrinos, entre los que se encuentran nuestros queridos compañeros don Sóstenes y don José María Ruiz de Gopegui, hacemos presente nuestro más acendrado sentimiento.

# Velada artística de la Delegación Provincial de Ciegos, de Valladolid

## Su Cuadro escénico y Rondalla, actuarán el día 19 en el Principal

El próximo día 19 del actual, Fiesta de San José, la Delegación Provincial de Valladolid, de la Delegación Nacional de Ciegos, presentará en nuestra capital su notable Cuadro Escénico y Rondalla, integrados ambos conjuntos artísticos por afiliados a dicha Organización, que actuarán ante el público palentino en el Teatro Principal, a las once y media de la mañana, poniendo en escena la aplaudida comedia de don Manuel Linares, Rivas, «Cobardías», e interpretando, durante el entreacto, dicha Rondalla, escogidas piezas de su extenso repertorio musical.

Tanto el Cuadro Escénico como la Rondalla, gozan de un merecido prestigio entre los medios artísticos, y sus repetidas presentaciones en Valladolid, en el Teatro Calderón, han gozado del unánime aplauso del público y de la crítica.

Las invitaciones para este magno festival, pueden recogerse en la Delegación Local de la O. N. C., de Palencia, sita en la calle Queipo de Llano, número 22, de once a una y media de la mañana, y de siete a nueve de la noche.

Siembre maíz híbrido americano

AGROFI

OFICINA AGRICOLA S. S.

Plaza de Zorrilla, 3. VALLADOLID

# RECUERDOS VIEJOS

## HACE 50 AÑOS

NOTICIAS DEL DIA 16 DE MARZO DE 1904

LA LAGUNA DE LA NAVA.—Se ha reunido el Consejo de Agricultura, Industria y Comercio en el despacho del gobernador civil, tratándose del saneamiento de la Laguna de la Nava. Después de ligera discusión se acordó que dictamine la Sección de Asuntos Generales, a la que pertenece el abogado don Gerardo Martínez Arto, el cual rogó que se le eximiera de dicha Junta por abogado defensor de don Elpidio Incián. También don Manuel Rivera pidió que se le eximiese por haber intervenido como jefe de Obras Públicas. Ambos fueron reemplazados por don Evasio Rodríguez Blanco y el Ingeniero jefe de Minas.

HA MUERTO EL DR. CEREZO.—Anoche falleció en Madrid el ilustre Doctor en Farmacia y Profesor de la Universidad Central, don Germán Cerezo. Era el doctor Cerezo paisano nuestro, pues nació en Cervera de Pisuerga.

VIAJE DEL REY. — El lunes, a mediodía saldrá de la Corte Su Majestad el Rey don Alfonso XIII, al que acompañarán los ministros de Agricultura y de Marina. El Monarca pasará por esta estación en las primeras horas de la noche. Su Majestad se dirige a Vigo y el motivo del viaje parece ser saludar al emperador de Alemania, que en breve llegará a aquel puerto.

EL TIEMPO. — Ha amanecido un día verdaderamente primaveral, viéndose por la tarde muy concurridos todos los paseos.

EN EL AYUNTAMIENTO. — Celebró sesión la Corporación Municipal, bajo la presidencia del Alcalde señor Hurtado. Se acordó gestionar se mejore el servicio de Correos, dadas las anomalías producidas por el nuevo cambio de horario en los trenes. El señor García pidió al presidente de la Comisión de Hacienda indicara el total de las cantidades adeudadas por el Municipio en 1 de Enero último. Satisfizo el ruego el indicado presidente, manifestando que dichas cantidades sumaban pesetas 429.104. Dentro ya del orden del día, se autorizó a la Cofradía de la Vera Cruz para ejecutar determinadas obras de reparación en las tapias de la Plazuela de San Pablo, decidiéndose igualmente la reparación de la ermita de Santo Toribio.

NECROLOGICAS. — Don Mariano Divar, de Baltanás, sufre hoy el terrible dolor de haber perdido en un solo día a sus dos hijas Felisa y Micaela, que contaban 19 y 2 meses de edad.

V. ALONSO ROJO

CIRUGIA - PARTOS - MATRIZ

Plaza Abilio Calderón, 1, segundo

# Mirador del Pirineo

(Especial para este periódico)

## Fomento de la caza y de la pesca

San Sebastián.—Yo no se cuántos cazadores hay en Palencia; pero recuerdo haber visto muchas veces que con un sencillo paseo hasta el Monte, volvían con unas liebres o con unas perdices. Ahora no sé cómo andarán de botín los aficionados a la caza.

También recuerdo que en el Carrión se pescaban unos pececillos que resultaban gratísimos al paladar, sobre todo acompañados de un «claretillo» de casa.

En la provincia de Guipúzcoa el número de cazadores, es proporcionalmente a la población, extraordinario.

Son más de 12.000 las escopetas que lanzan salvas para desgracia de los pajarillos, únicos blancos, casi, al alcance de los perdigones.

No hay alimañas. El lobo existe en los cuentos infantiles. De la caza mayor, solamente el jabalí se aguarida en las zonas pirenaicas limítrofes con Navarra. Pero son tantos los cazadores en acecho y tan numerosas las batidas cuando se señala la presencia de uno de esos porcinos, que cada día es menor la presencia de los mismos.

La falta de cultivos adecuados para anidar la caza de pluma, hace que escaseen las perdices y las codornices. Han de conformarse los tiradores con las aves de paso, como son las palomas y las becadas.

La propiedad rural es minifundista; y los montes aprovechados por los cultivos adecuados, hacen que la liebre y el conejo sean escasísimos. Porque el «cashero» ante el temor de que hagan daño en sus sembrados, persigue a los lepóridos con constante dedicación.

Se ha intentado muchas veces repoblar de caza el campo de Guipúzcoa; y las Sociedades de cazadores han dado suelta a muchas parejas de perdiz. Los resultados, sin embargo, han sido poco satisfactorios. En Tolosa y en Irún se soltaron, no hace mucho tiempo perdices blancas. Yo no sé si fué la curiosidad lo que hizo perseguirlas, pero el caso es que no cuajó la iniciativa, aunque, de vez en cuando, se cobre alguna de estas piezas.

La riqueza piscícola guipuzcoana se halla también en crisis. Son muchas las fábricas —esta provincia es industrialmente, de una enorme extensión— las que vierten sus aguas residuales en los ríos, envenenando las aguas y causando en la pesca una mortandad de exterminio. Las papeleras son, acaso, las fábricas que causan más daños de esta clase.

El caso es que la pesca, tan abundante en otros tiempos es casi nula en la actualidad. Hasta el punto que las Sociedades de Caza y Pesca han tomado medidas para la repoblación de la pesca en los ríos. Ahora mismo acaban de ver depositadas en el río Bidasoa, de Elizondo, 25.000 huevos de truchas. Son esas riquísimas truchas asalmonadas que gozaban la preferencia de los gastrónomos.

Las autoridades y los pescadores han tomado la cosa con ilusión y con cariño, esperándose que los buenos propósitos sirvan para conseguir los mejores resultados.

Alfredo R. ANTIGUEDAD

# Junta Reguladora de Precios y Márgenes Comerciales

## *Precios máximos que regirán hasta el día 21 de Marzo*

Precios máximos señalados por la Junta Reguladora de Precios y Márgenes Comerciales y que regirán en la semana comprendida entre el 15 y el 21 de marzo en curso en la capital:

### Carnes de ganado

TERNERA

Primera clase, 40 pesetas kilogramo, segunda clase, 30; tercera clase, 25; rabo, 20; sebo, 8; residuos, cortes, etc., 10; huesos, 0,50.

VACUNO MENOR

Primera clase, 30 pesetas kilogramo; segunda clase, 26; tercera clase, 20; riñones, 20; residuos, cortes de piezas, 20; rabo, 14; sebo, 6,50 y huesos, 1,75.

VACUNO MAYOR

Primera clase, 25 pesetas kilogramo; segunda clase, 22; tercera clase, 20; residuos, cortes de piezas, 20; riñones, 18; sebo, 6'50; rabo, 12; y huesos, 1,75.

LECHAZO

Con cabeza, 23 pesetas; sin cabeza, 25.

CERDO

Lomo, 32 pesetas kilogramo; magro, 32; riñones, 20; costillares, 20; hígado, 26; tocino, 18; manteca, 18; cabeza, 15; espinazo y pies, 10; bazo, pulmón y corazón, 12 y salchichas, 28.

CLASIFICACION DE LAS CARNES

TERNERA

Primera clase: Tapa, cadera, babilla, contra, lomos, espaldilla y solomillo.

Segunda clase: Bajada pecho y morcillos.

Tercera clase: Aguja, contraespaldilla, falda y pescuezo.

VACUNO MAYOR Y MENOR

Primera clase: Solomillo, tapa, cadera, babilla, contra, lomo, aguja, espalda y pez.

Segunda clase: Morrillo, llama, bajada pecho, brazuelo y morcillo.

Tercera clase: Pescuezo, pecho y falda.

### Despojos de ganado

VACUNO MAYOR Y MENOR

Hígado, 20 pesetas kilogramo; pulmón, 6; corazón, 16; cabeza (limpia, el peso total a 7 Ptas.), 14; lengua, 25; sesos, 26 y callos y morro con patas, 8.

TERNERA

Hígado, 30 pesetas kilogramo; corazón, 16; carne de cabeza, 13,50; lengua, 23; pulmón, 6; sesos, 26; carne, 14; callos, morro y patas, 9 y sebo, 4.

Despojos de ternera en matadero sobre peso canal, 2 pesetas kilogramo; despojos de vacuno mayor y menor sobre peso canal en matadero, 1,75.

### Pescados

Abadejo, 12 pesetas kilogramo; abadejo sin cabeza, 14; agujas, 3,50; albacoras, 7,35; anchoas, 7; bacalao, 7,25; bacalao (sin cabeza), 8,50; bogas, 3; bocarte, 6; brecas, 6; caballos, 5; calamares, 14; cazones, 3; congrio abierto, 18; congrio cerrado, 6,50; congrillo (sin tripa), 7,50; congrillo (con tripa), 5,50; cucos, 4,50; chicharro, 4,50; dentones, 5; dorada, 4,50; fanecas, 6; gallos, 15; japuta (palometa), 7; lochas, 3,50; lirio, 4,00; lubina, 18; marrajo, 10; merluza, 27; mero, 18; pescadilla (más de un kilo), 17,50; pescadilla (terciada), 16,50; pescadilla (carioca), con tripa, 9,50; pescadilla (sin tripa), 10,50; potas, 6,50; pulpos, 3,50; rape (colas), 18; rape (con cabeza), 7,50; sable (sin cabeza), 6; sable (con cabeza), 5,50; salmonete, 18; sardina, 8,50 y vertorella, 8.

### Artículos de origen vegetal

LEGUMBRES

Alubias blancas de la Bañeza, al público, 9,25; alubias redondilla, Saldaña, 7,25; alubias gallegas, 7,65; alubias pintas, 7,15; arroz corriente, 8 y arroz granza, 10.

HORTALIZAS Y TUBERCULOS

Patatas, al público, 1,50 pesetas kilogramo; repollo, al público, 1,20; zanahorias, al público, 1,25; nabos, 0,90; tomate de Canarias y Levante, al público, 4,80 y cebolla de Levante, al público, 1,60.

FRUTAS

Limones de primera calidad, 7; plátanos, 10; manzanas reineta, sanas, primera mingana y similares, primera calidad, 5,50; manzanas corrientes y sanas, 2 y 3; naranjas corrientes, 2; mandarinas, 2,70.


SEMENTALES SELECTOS

NUEVOS GARAÑONES

PALENCIA Y BAQUERIN

FRANCO

SE TRASPASA

Comercio de Tejidos y Paquetería

Viuda de Félix López

Santibáñez de la Peña

AGRICULTORES

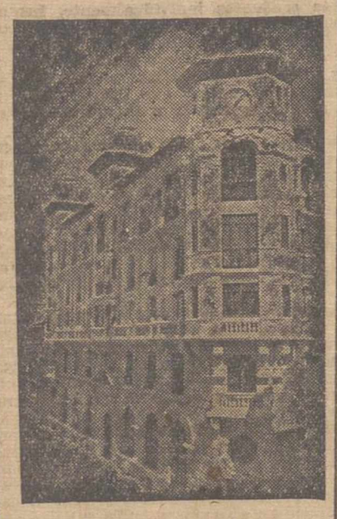

Vuestro dinero vuelve al campo si lo ahorráis en

CAJA CENTRAL DE AHORROS Y PRESTAMOS

OFICINAS Mayor, 15 PALENCIA

EDIFICIO DE SU PROPIEDAD

(Aprobado por la Dirección General de Seguros y Ahorro, con fecha 6 de octubre de 1951).


# La Vida en la Provincia

## Carretera interceptada en Camporredondo

OTRO ACCIDENTE. — Después de los trabajos de limpieza y reparación que han venido realizándose por personal de Obras Públicas, con la cooperación de los vecinos de los pueblos afectados, han quedado por completo expeditas a toda circulación normal, las carreteras de esta demarcación que se hallaban cerradas al tráfico como consecuencia de las grandes nevadas y persistentes lluvias caídas durante los días de los pasados meses.

Sin embargo, un inesperado accidente, ha venido a ser causa de que de nuevo haya quedado interceptada la carretera de esta localidad a Cervera de Pisuerga, en su kilómetro 38-39.

Las nieves y las lluvias, han debido de ser causa de un reblandecimiento de firmes y, en el día de ayer, se desprendió el muro de contención de la expresada carretera, en la margen del pantano, cayendo piedras y materiales al fondo del pantano a una profundidad de doce metros y en una longitud de 17 metros, lo que ha ocasionado que el paso quedase cortado para el tránsito de toda clase de vehículos.

Brigadas de obreros de Obras Públicas, realizarán los trabajos de reparación, siendo de suponer que pronto quede expedito el tráfico.

## Santa Misión en Quintanilla de Onsoña

QUINTANILLA.—Con verdadero fervor se ha celebrado la Santa Misión, a cargo del R. P. Eladio de Cegoñal, Misionero Capuchino.

Obedeciendo los feligreses a los deseos de nuestro anciano y dignísimo párroco, se congregaron para recibirle portando los niños de las escuelas, dirigidos por su maestro, hermosas banderitas y las Cofradías sus estandartes. Fué saludado por las autoridades y vecindario, que le aclamó con entusiasmo y bajo un arco artístico, portado por dos jóvenes, entró procesionalmente en la iglesia parroquial, mientras se entonaban cánticos de penitencia.

Implorando el auxilio del Espíritu Santo con el cántico del «Veni Creator» y rezado el Santo Rosario, subió al púlpito el Padre Misionero y después de agradecer el recibimiento dispensado y de saludar al pueblo, con palabra cálida, indicó lo que es la Misión y los fines que Dios Nuestro Señor se propone al conceder una gracia tan extraordinaria a un pueblo.

El Padre Misionero desarrolló en los diferentes días de la Misión pláticas, sermones y conferencias dedicadas a las distintas clases sociales.

A todos los actos asistió el pueblo en masa, resultando emocionante la Comunión final.

La despedida fué un acto inolvidable. El P. Misionero, después de darnos sus últimos consejos para perseverar en los santos propósitos formados en los días vividos en intensa vida espiritual e impartirnos la Bendición Papal, salió para el vecino lugar de Velillas del Duque, hasta donde le acompañaron todos los vecinos.—*P. Cegoñal.*

## La feria del Santo Angel en Villarramiel

El disparo de cohetes y la Banda Municipal recorriendo las calles con alegres dianas, anunciaron el comienzo de la resurgida feria que tiene lugar los días 12, 13 y 14 del actual.

Pese al mal tiempo ya que todo el día se pasó lloviendo se ha visto muy concurrida la feria de Villarramiel. Ha entrado mucho ganado, principalmente caballar, habiéndose efectuado en el primero de sus tres días ya algunas transacciones.

Con este principio de feria se consolida el resurgimiento de las mismas y mercados semanales antañones, que sin saber porqué habían desaparecido. Hemos visto la Plaza Mayor donde se hace el mercado de queso y grano totalmente repleta de carros de toda la comarca. La Plaza del Dos de Mayo, en sus esplanadas lindantes también estaba repleta de ganado vacuno y caballar.

Con la normalización de los mercados se observa el crecimiento del comercio local que abre nuevas tiendas y amplia las que ya existían; en los establecimientos de café hay gran ambiente; los salones públicos y el Casino han organizado bailes con orquestas de la capital a más de la "Orquestina FOX", de la localidad; el cine "López" pasa programas especiales, y para dar mayor realce la industria ha cerrado, declarando día festivo.

Queda, pues, coronado con éxito el deseo de que los mercados en el pueblo de los "pellejeros" resurgieran.

Si hablamos de actualidad local, hemos de reseñar otras de las cosas que están ya próximas a su inauguración y que constituían el sueño de muchos años. Me refiero al abastecimiento de aguas; ya están construídas magníficas fuentes y lavaderos públicos por donde, como un sueño, aun hemos visto salir el agua a torrentes en contraste con la esprimida fuente de la típica "Bartola". En su día, se hará público homenaje de agradecimiento a cuantas personalidades han contribuido a esas mejoras que tanto beneficiarán a Villarramiel, adelantando por hoy, solamente, un aplauso a la labor de nuestro Ayuntamiento.

También de actualidad es que el Casino adquirirá próximamente en propiedad, el magnífico edificio que ocupa en el "Corro", teniendo en proyecto el embellecimiento del mismo con nuevas reformas.

Mas, Villarramiel, pese a todo esto, es su centenaria industria del curtido su principal riqueza, y ésta atraviesa la crisis más acentuada que se registra en los últimos veinte años. Sus cien fábricas están casi cerradas por esta paralización, trayendo la triste consecuencia del paro obrero. Es de esperar y así lo cree Villarramiel, que sus soluciones en lo posible, estudiando su causa esta crisis grande que se nota en la industria del curtido, dentro y fuera de Villarramiel. Con ello, estos artesanos, puesto que con trabajo manual, cariño e ilusión, curten las pieles como dijo, en otra ocasión, nuestro paisano y amigo Severino Prieto, verán compensada su ruda y tenaz tarea de trabajo y de empresa.

El Corresponsal

## Suscripción para el monumento al Excmo. P. Polanco, en Buenavista

Suma anterior, 16.208 pesetas.

Don Luís Abad, 100 pesetas; doña Emiliana de la Escalera, 5; doña Bibiana Merino, 40; don Secundino Franco, 10; don Tomás Miguel, 20; don Jesús González, 3; don Moisés Díez, 25; don Porfirio Miguel, 40; doña Joaquina Gregorio, 5; don Maximiano Barrio, 50; doña María Revilla, 100; un anónimo, 75; doña María Marcos, 15; don Felipe Cabezón, 25; don Jesús Cerón, 100; don Celestino Marcos, 100; doña Felipa Barreda, 25; don Tomás Rodríguez, 25; don Cholo González, 5; don Valentín Baños, 10; don Baudilio García, 25; don Octavio García, 25; doña Florinda García, 50; doña Florinda Franco, 200; don Jerónimo Miguel, 100; don Justo Marcos, 25; hermanos Miguelito, Tomasín y Rosarito Rodríguez, de su hucha, 15; don Gregorio Abia, 10; don Eleuterio Pérez, 25.

## La espiritualidad de Frechilla

Nadie nos lo había dicho; pero lo intuímos desde la llegada de los Misioneros: Frechilla había sentido el estremecimiento de lo sobrenatural, y ésta fué la tónica en los días de la Misión. El ambiente saturado de espiritualidad, era la atmósfera de vida que el pueblo respiraba.

Y en ese ambiente de sobrenaturalismo religioso fueron desenvolviéndose todos los actos misionales. Inolvidables los Rosarios fervorosos y concurridísimos de la Aurora; inolvidable la renovación de las promesas del Bautismo y la consagración de los niños a la Divina Pastora; inolvidable la comunión de las jóvenes y de las señoras, y la solemne comunión de enfermos; pero sobre todo conmovedor, emocionante hasta arrancar lágrimas de fervor, el Viacrucis penitencial en la noche del miércoles por la carretera convertida en vía triunfal iluminada por los fulgores de mil faros y rubricada por el silencio de la noche apacible en que los luceros eran parpadeos de ángeles que se asomaban desde las alturas para contemplar la fe, la religiosidad y el fervor de un pueblo hecho clamor y plegaria y rumor de oración en la hora del apacible claro del anochecer. Aquel juramento de fidelidad a Cristo, bajo el clamor de los luceros, fué rubricado solemnemente en la mañana del viernes, con la ferviente comunión general de todo el pueblo, quien formando en gran parada eucarística, prometió con la sinceridad característica de los hijos de esta tierra de Campos, de amplios e inmensos horizontes, seguir fielmente a Cristo todos los días de la vida

Frechilla juró fidelidad a Cristo, y para recibir este juramento, en prueba de paternal y bondadosa solicitud, se personó en la parroquia, el excelentísimo señor Obispo de la Diócesis, quien, con palabra ferviente, caldeó todavía más el entusiasmo de los buenos habitantes de esta tierra que firmaron para siempre la promesa de fidelidad jurada de amor y homenaje a Jesús Sacramentado, ante el Prelado Diocesano.

La clausura de las misiones fué tan sólo la rúbrica y el símbolo de un pueblo que aclama a Cristo con la sinceridad del corazón castellano, de ese corazón que ama apasionadamente y que jamás sabe traicionar la fe aprendida en el regazo de la madre cristiana.—El Corresponsal.

## RELIGIOSAS

CURSILLO DE ACCION CATOLICA EN EL CENTRO DE LOS JOVENES DE AGUILAR DE CAMPOO. —Un fervoroso Retiro Espiritual, dió principio al Cursillo que durante los días 26, 27 y 28 de Febrero, se celebró en el Centro del Arcángel San Miguel, de Aguilar, en el que han participado todos los Jóvenes y Aspirantes de Acción Católica.

Los propagandistas del Consejo Diocesano de Burgos, Valentín Ruiz y Zacarías Manzanal, desarrollaron durante estos días varios temas relativos a la Obra, con el acierto inherente a dos jóvenes avezados a las cosas del espíritu, como auténticos apóstoles seglares.

Las Meditaciones que durante las Misas dirigió el Párroco de Aguilar, Rvdo. Sr. D. Carlos Fernández, completaron las enseñanzas que durante estos días han recibido los cursillistas.

En la tarde del domingo, después del Rosario, con Exposición Eucarística, reunidos los jóvenes en un local convenientemente preparado, tomaron café y escucharon la palabra de los Delegados del Consejo que hablaron sobre las diversiones de la juventud.

Después del Cursillo hemos comprendido con más convicción que nunca, que el catolicismo no es un cúmulo de liturgia y prácticas religiosas, sino que ha de ser un modo de vivir, que llene las aspiraciones del alma que por naturaleza tiende hacia Dios.

Pidamos por medio de la oración, el sacrificio y el ejemplo que todas las almas conozcan a Jesucristo, para que se forme un solo rebaño amparado en el redil seguro del Buen Pastor.

El Vocal de Prensa

## Pequeñas aldeas y Funcionarios Municipales

Para nadie es un secreto las últimas disposiciones gubernamentales y que según el Reglamento de funcionarios municipales, reconoce a éstos sus justos derechos con el aumento de sus haberes o sueldos bien reconocidos por cierto, merced a los muchos servicios que sobre ellos pesan de distintos organismos superiores y que todos aplaudimos tan acertadas medidas.

Ahora bien; para cubrir los gastos de plantilla que exige una secretaría existen no pocas dificultades económicas en todos aquellos Municipios de escaso núcleo de población donde la mayoría de éstos no tienen más recursos que los propios de los vecinos, teniendo que sacrificar a éstos para enjugar los presupuestos ordinarios ya que éstos tienen que ser forzosamente elevados con arreglo al escaso número de habitantes, pues la tercera parte de dichos presupuestos de gastos, la absorbe el sueldo y gastos de secretaría todo ello de una carga desproporcionada a los recursos escasos de que estos pequeños Ayuntamientos disponen.

Esto como vengo exponiendo gravita más directamente en los pequeños Ayuntamientos por las razones ya conocidas, no así en los grandes donde, a pesar de tener que invertir para estas atenciones muchas más cantidades con arreglo a sus grandes presupuestos, fuentes de ingresos de que disponen, etcetera, luego hay que reconocer que para éstos no es problema económico. Claro está que para dichos fines se autoriza la agrupación con otros Ayuntamientos donde resulta que los servicios pueden quedar desatendidos por tener que fijar días alternos donde ahora se precisa diaria su asistencia.

Yo entiendo que para nivelar estas desproporciones hariamos con gusto el pase al Estado de este Cuerpo secretarial al igual que el Magisterio, por ejemplo, y así el gravamen que pudiera haber sobre nuestra riqueza para atender dichas mejoras, repercutiría por igual en todos los contribuyentes pertenezcan o no a pueblos, villas o ciudades.

No quiero extenderme más por creer que es demasiado humilde mi opinión para que pueda ser tomada en consideración y sólo me queda decir, que si todos los Ayuntamientos sobre todo a los que más directamente nos afecta, se lo expusiéramos a los poderes públicos, aun cuando para ellos no sean desconocidos), nos escucharía, ya que su forma programática es atender todas las necesidades locales grandes o pequeñas. Tenemos camino abierto para el que quiera tomar la iniciativa, principalmente aquellos organismos que amparan nuestros destinos.

Nicolás DE LA PARTE


Se vende la leche de 1.855 ovejas

Duración de la campaña: de 1 Abril a 10 Agosto.
Proposiciones, hasta el 24 de los corrientes
Condiciones, en la Hermandad de Castrillo de Onielo

EN MELGAR DE FERNAMENTAL (Burgos)

La tradicional e importantísima feria de SAN JOSE

Los días 18 al 21 de Marzo

TODA CLASE DE GANADOS


# anuncios por palabras

**SOLDADURAS.** Equipos completos para autógena y eléctrica, marca «Amsa». Surtido completo de accesorios y varillas aportación. Electrodos. Almacenes Maquinaria, Hijo de Feliciano Ortega. Palencia.

**MATERIAL** sanitario Roca y Araam accesorio, fregaderas y lavaderos de loza. Pastor. Modesto Lafuente, 20. Teléfono 2229.

**COCINAS** económicas con encimera pulida, precios de fábrica. Véalas en Maquinaria Urbón. Palencia.

**CEBADA** clase Mark, pienso superior, precio venta, 4 pesetas kilo. Hermógenes Sendino (hijo). Almacenes Sendino.

**SE NECESITA** mozo de mulas, casado, dándole casa. Para informes, en esta Administración.

**CAMION** «3 H. C.», bien de todo, vendo o cambio por coche o furgoneta. Puertas. Automóviles.

**ALFALFA** secano, barata; pulpa, garrofa, patatas marraneras, maíz, salvados, cebada, avena. Almacén de Julián González Royuela. Casado Alisal, 29.

**SE OFRECE** hortelano con dos hijos mayores, también hortelanos, sabiendo conducir tractor. Informes, Isidoro Valpuesta. Colón, 32, 2.º.

**OPOSICIONES** Telefónica, señoritas, 13.900 pesetas. Más detalles: Academia de Mecanografía «Arroyo». Colón, 31.

**TRACTOR** «Casel», 21 H. P., petróleo o gasolina, se vende o cambia por mayor potencia. Casañé. Palencia.

**PULPA** remolacha, piensos, harinas, cereales. José Martín García. Alisal, 45. Palencia.

**MOZO** de labranza, que sepa su obligación, sin familia o un hijo, para finca importante esta provincia, vivir en el caserío. Informará, Isidoro Sáez. Doctor Cajal, 2, 3.º. Palencia.

**VENDO** moto-cepilladora «Alsina», combinada con regrueso, barreno, sierra y tupí. Facilidades de pago. Informes, Cardenal Almaraz, 15.

**ALMORTAS** para pienso y siembra, precios afinadísimos. José Martín García. Alisal, 45. Palencia.

**SE OFRECE** mozo de mulas, pueblo o caserío, casado, sin familia. Informes, la Administración.

**VENDO** 5.000 kilos yeros, dos burras treintenas, mula 4 años, un dedo sobre la marca y dos machos de dos años. Eleuterio Ortega. Las Cabañas.

**VENDO** yegua 4 años, alzada 8 dedos; burra 10 años, propia para carrillo. Becerril de Campos. Emilio Gero.

**SE TRASPASA** negocio ultramarinos, perfumería y paquetería, en pueblo importante provincia. Informes, Vda. Bernardo Alonso.

**SE VENDE** en Dueñas el desmonte completo de una casa. Para tratar, con Eugenio Herra.

**SE NECESITA** mozo de mulas, con buenos informes. Salchichería Julián Sánchez.

**GRUPOS PARA RIEGO** y usos domésticos, eléctricos y a gasolina. Marca de garantía, facilidades de pago. Almacenes de Maquinaria, Fidel Diego García. Palencia.

**SEMBRADORAS** tipo «Hoosier», de botas y ballestas, gradas, bisurcos tipo «Oliver» y «Rud-Sack», trisurcos, cuatrisurcos, arados fijos y giratorios y repuestos en general. Tejeda y Díaz, S. L. Palencia.

**PLACAS** Uralita para tejados, tuberías, accesorios, azulejos, etc. Uralita. Agencia Oficial. José Antonio, 45. Teléfono, 1455. Palencia.

**CALEFACCIONES** Arias. Cuartos de baño y saneamiento en general. Informes gratis. Menéndez Pelayo, 7. Teléfonos 2647 y 1829.

**SE NECESITA** oficial panadero soltero, en Ventosa de Pisuerga. Talega.

**TRASPASO** urgentemente negocio calzado, sin prima, sitio céntrico, poca renta, facilidades; no poder atender líquido existencias por lotes buenos, precios para detallistas. Razón, Lauro Vicente. Plaza Abastos, 27.

**VENDO** cuatro vagones paja trigo, 500 kilos lana en jugo. Félix Gutiérrez. Villaprovedo.

**SE VENDEN** dos criadoras de pollos, precio económico, marca Prado Hermanos, en Sahagún. Almacén Ferretería y Muebles. Aquilino Carnicero.

**VENDO** 120 ovejas nuevas, próximas a parir. Luis Pérez. Carrión de los Condes.

**EXTINTORES** para incendios. Evite los enormes perjuicios del fuego, empleando pocas pesetas en un extintor «Amsa». Diversos tamaños. Almacenes Maquinaria, Hijo de Feliciano Ortega. Palencia.

**TRACTORISTA** se necesita para finca. Muy práctico en su oficio y con buenas referencias. Sr. López. Calle Burgos, 21.

**SE VENDEN** 80 ovejas emparejadas. Leoncio Gómez. Villotilla.

**SE VENDE** semilla de alfalfa y una máquina de segar «Cormick» en 1.500 pesetas, en buen estado; dos carros de varas para una caballería. En Becerril de Campos. Frutos de los Bueis.

**SEMILLA** de alfalfa, ochenta kilos, vende Tomás Infante. Villaumbrales.

**VENDO** guisantes enanos, siembra. Nieves López. Villadiezma.

**VENDO** yegua con cría, hembra; mulas de año, y dos años; 50 ovejas emparejadas. Dacio Sendino. Astudillo.

**VENDO** camioneta «Fiat» 618, para 2.000 kilos, parte mecánica insuperable. Toda prueba. Fonda «Salmantina».

**CAMION** «Dodge», borreguero, 21 H. P. vendo, perfecto estado, con caja o con basculante. Informes, Simón Nieto, núm. 30. Cochera.

**NECESITO** hortelano dándole casa. Aurelio Ruiz. Magaz.

**TRACTORES** «Diesel», entrega inmediata, precios iguales a los adjudicados, solicite catálogos y precios. Almacenes Pinacho.

**REMOLQUES**, tres, cuatro y cinco toneladas, arados y cultivadores para tractor, motores, bombas, correas, poleas, cojinetes, material avícola, piezas de recambio. Almacenes Pinacho.

**LABRADORES**, transportistas: Comprobación y reparación de bombas e inyectores de motores «Diesel». Rapidez y absoluta garantía. Talleres Asturias. Manuel Rivera, 17. Frente al Colegio de las Angelinas. Teléfono 2402. Palencia.

**SE VENDE** una viga de lagar, un pilón y un huso, todo en buenas condiciones. En Castrillo de D. Juan. Ricardo Gómez.

**VENTA** de piensos y vino, hoja, cuarta, triguillo, cebada, avena, precios afinadísimos. Carretera de Santander, 17; y San Antonio, 56, (Carcavilla).

**VENDO** carro de bueyes, medio uso, cedería barato. Calle del Pino, 8. P. Arranz.

**SE VENDE** camión Reo, Corona de Oro, 4 toneladas, 21 H. P., a toda prueba, o se cambia por furgoneta. Informes: Agencia España.

**SIRVIENTA**, con informes, se necesita, casa poca familia, preferible de 40 a 50 años. Informarán, Colón, 34, tercero.

**VENDO** tractor «Fordson», 35 H. P., petróleo. Informes, Agencia Ford, o Porfirio Chico. Támara.

**AMPUDIA** se vende un carro de violín, seminuevo, o cambio por uno de varas. Tratar, Tomás Garrido.

**CEBADA** a 3.30, vendo. Becerro de Bengoa, 16.

**VENDO** cerdos al destete y un galgo a toda prueba. Barrio la Piel. Modesto Sousa.

**SE NECESITA** sirvienta de 30 a 50 años, para asistir a señor y niña, en pueblo próximo a capital. Informes, Casa del Río. Salchichería. Plaza Mayor. Palencia.

**NECESITAMOS** Agentes y depositarios para Abonos, Superfosfatos, Nitratos, fianza metálico. Escribid: «Proveedora». Apartado, 285. Salamanca.

**VENDO** vaca a dar segundo parto y novilla dos años, cubierta y dos de año. A tratar, Mariano Ortega. Castil de Vela.

**VENDO** motor y bomba tres caballos, ensacadora grande, grada veinticuatro discos, todo perfecto estado. Monte de la Torre. Ampudia.

**PIENSOS**, vendo veinte cargas cebada y avena. Francisco Manuel. Hijosa de Boedo.

**VENDO** casa, sitio céntrico, piso libre, renta 12.000 pesetas al año. Informes, en esta Administración.

**MAQUINAS** hacer punto. Hernando Ros. Contado, plazos. José Antonio, 24. Madrid.

**YESOS.** Mosaicos. «La Hortensia». Avenida Manuel Rivera, 26-28. Francisco Madrigal Martínez.

**MADERAS** «Arabi». Tarimas, ripia, machones, etc. Avda. de Valladolid. Palencia. Precios muy interesantes.

**NEUMATICOS**, correas de ventilador, correas tropezoidales. Navamuel. Casado del Alisal, E. Teléfono, 1937.

**TRANSPORTISTAS**, Labradores: Navamuel vende el remolque mejor construído y más barato.

**SE VENDE** simiente alfalfa, secano. Autilla del Pino. Tomás Aguado.

**VENDESE** coche 7 plazas, S. P., baratísimo. Autogarage Europa. Avenida Santander, 13. Teléfono, 1964. Palencia.

**VENDO** casa, piso libre. Tercer Barrio. Santiago López.

**VENDO** máquina de coser, «Singer», muy económica. Mayor, 130, 4.º.

**SE VENDEN** 1.000 kilogramos de chochos, en partidas grandes o pequeñas. En Monzón. Eutiquio Cabeza.

**VENDO** una vaca abocada a parir. Tomás González. Frómista.

**FABRICANTES** harinas, molineros, vendo dos molinos piedras alemanas, dechinadora seis calles, seleccionadora semillas, monitor, ceazo, elevadores, tuberías, con facilidades pago. En Herrera de Pisuerga. Santiago Sierra.

**VENDO** carril en perfectas condiciones. Mariano de Corral. Gran Vía, 6. Bilbao.

**MUEBLES** «Sáiz Pardo». El mayor surtido y los mejores precios. Gran fábrica con despacho al público. General Mola, 7. (Cuatro Caminos). Torrelavega.

**VENDO** veinte cargas de palomina. Villanuño Valdavia. Heraclio Ruiz.

**POR SOBRANTE**, vendo mula siete años, cinco dedos. Amusco. Eugenio Díez.

**SE VENDEN** 70 ovejas emparejadas. Nicolás Casas. Villamoronta.

**COMPRO** armonium segunda mano. Eutiquio Salvador. Villasila de Valdavia.

**VENDO** radio americana. Casas Espegel, 32. Sr. Pita.

**FABRICA** de chocolate, véndese o traspasa. Oportunidad. Informará, Publicidad Anuncie. Santiago, 15. Valladolid.

**GRANJA** Avícola Molina. Eras, 19. Teléfono 1543. Valladolid. Pollitas de todas las edades de raza Leghorn. Solicite catálogo de precios.

**VENDO** sesenta ovejas emparejadas y ortuñas, cuarenta cancinas y un carnero. Revenga de Campos. Robustiano López-Francos.

**VENDO** carro de varas, arreos. Carcavilla, 8. Rosis.

**RECTIFICADO** de cilindros, con precisión micrométrica. Talleres Arturo. Casado Alisal, 55. Teléfonos 1465-2694.

**ESCUELA** Automovilista. Talleres Arturo. Casado Alisal, 55. Teléfonos 1465-2694.

**POSTALES**-Estampas, inmenso surtido. Precios especiales revendedores. Librería Papelería Colón. Colón, 34.

**REPARACION** de automóviles, tractores y motores industriales. Talleres Arturo. Casado Alisal, 55. Teléfonos 1465-2694.

**¿LE DEBEN** dinero? Escriba o llámenos, «Proa», Aguilera, 2, Salamanca, Virgilio Suances. Cardenal Almaraz, 17. Teléfono 2538. Palencia.

**VENDO** cerdos pequeños. Mayor, 9. Carnicería.

**PERDIDA** carnet Agente Colegiado, documentos. Ruégase devolución señas mismo. No interesa contenido dinero.

**CARRO** una caballería y 12 millares ladrillo hueco doble, vende Carlos Barbáchano. En Saldaña.

**GRANJA** Carro: Pollitas sexadas, garantizamos el 100 por 100. Pollitas crecidas, pollos machos a 2,00 pesetas. Incubamos huevos solamente de nuestras aves. Selección. Pedigrée. Razas Leghorn y Castellana. Informes, carretera del Cementerio Nuevo. Palencia. Teléfono, 2462.

**SE NECESITA** chica para matrimonio. Sólo con informes. Informes, en esta Administración.

**SE NECESITA** cocinera con informes. Informes, en esta Administración.

**SE NECESITA** asistenta con informes. Informes, en esta Administración.

**ARRIENDO** ocho cuartas de alfalfa nueva, por la temporada. Carretera Villamuriel. Huerta Espejel. Ramón Cidón.

**IMPORTANTE** fábrica de mosaicos necesita oficiales mosaistas. Informes, Daoiz y Velarde, 20. León.

**YEGUA**, vendo, un dedo, 16 años. Carretera Magaz. Gabriel Martín (hijo).

**VENDO** cinco terneras y dos terneros, de cinco a diez meses. Camino Pan y Guindas. José Odrizola.

**SE VENDE** coche de niño. Informes, Zapatería El Minuto.

**VAQUERO** con ayuda, para guardar ganado, se necesita en Bustillo de la Vega. Fernando de Prado.

**SE VENDEN** cuarenta ovejas emparejadas. Villaturde. Caserío Olmillos. Juan Miguel Velasco.

**VENDO** 30 ovejas emparejadas. Santa Cruz de Boedo. Francisco Alonso.

**ALQUILO** local con corral y habitación pequeña, independiente, bajo. Martín Calleja, 44, primero.

**SE VENDEN** de 25 a 30 cargas de palomina. Tratar, Santos Pinto. En Villaldavín.

**ATENCION:** Vinateros, Labradores. Vendo vino cosecha superior, sobre doce grados. Hilario Gala. Osorno.

# PAGINA DEPORTIVA

# Turquía derrotó a España por 1-0 en Estambul

## Se equivocó la selección española al cargar el juego sobre Kubala

### Sólo Segarra, Biosca y Carmelo tuvieron una buena actuación

### Venancio fué el más bullidor de nuestra desacertada vanguardia

Estambul, 14.—(Crónica de Zeyatt Goren, del servicio especial de Alfil).

Cuando se gana un partido todo el mundo está contento y se piensa que todos han contribuido a ese triunfo, borrándose toda mediana actuación. Esto parece que es verdad en el equipo turco, en que sus once jugadores actuaron con el mismo estilo, con el mismo entusiasmo y coraje para conquistar la victoria. Ciertamente, todos han estado de acuerdo días y semanas antes de este encuentro que jugando así, era la única manera de contrarrestar la técnica española. Todos han hablado de la furia española y pensando en esto todo el mundo estaba convencido de que la mejor técnica era poner más furia que los españoles, más fogosidad en las jugadas.

Siempre es posible, dentro de un buen conjunto, el deslindar el juego de unos y de otros. ¿Cómo ha jugado el equipo turco?

Por líneas debemos destacar la media, en la que se incluye el medio centro; y después, los defensas.

En individualidades, Turgay ha hecho un gran partido y parece que vuelve a sus mejores tiempos; fué el que ha hecho más por ganar, aunque en general, insistimos, Turquía ha ganado bien como equipo. Los turcos fueron también más rápidos que los españoles.

Sigue el guardameta, el medio centro Mehemet Cetin, que anuló materialmente a Kubala, no dejándole desenvolverse a placer. Le siguen en méritos, por igual, los medios alas.

Jugaron por igual los dos defensas, siendo su principal caracteristica la serenidad y su decisión; se lanzaban tras el balón en cuanto llegaba a su demarcación, sin la menor vacilación posible. Así evitaron varios momentos de peligro. En juego resultó más espectacular Basri.

En el ataque merece especial mención el extremo derecha, Lefter Andoniadis; jugó bien, y sus centros como sus pases combinados, mantuvieron más de una vez en peligro la defensa española. A los 31 minutos fué lesionado por Campanal.

Hay que destacar inmediatamente a Burhan Sargin, que fué el autor del tanto de la victoria, y dentro del partido, sobre todo después de ese gol, se puede decir que ha sido el director del ataque, en primer lugar porque Feridum Burget estaba medio anulado pór Biosca; y en segundo término, porque Pasieguito flojeó en su puesto. Los otros delanteros cumplieron bien, sobre todo Suat Mamet, que fué un medio más en el segundo tiempo.

¿Cómo jugaron los españoles? Cuando se pierde parece que, si no todos, muchos han dejado algo que desear en su juego. Es la eterna cuestión.

Después del encuentro, los españoles, desanimados y mohinos, rehusaron decir nada acerca del resultado adverso. Comprendemos la situación y no hemos querido insistir.

Diremos ante todo, que el secretario de la Federación Española, Ramírez, dijo en el medio tiempo que Pasieguito había tenido la culpa del tanto turco, pero que confiaba en que los españoles ganarían el partido.

Se equivocó, pero rehusó después excusar la derrota.

Según nuestra apreciación, el defensa derecha, Segarra, fué su mejor jugador, siguiéndole en méritos Biosca. Los dos se emplearon en el primer tiempo en que dominaron más los turcos, lanzados al ataque para decidir la contienda en los primeros minutos; en la segunda parte trabajaron menos, ya que el bando contrario se replegó un poco, principalmente sus dos interiores. Carmelo, tuvo algunas buenas intervenciones, entre ellas el evitar que Lefter marcara de cabeza en los primeros minutos del encuentro. Del tanto, Mustafá Ertan había corrido por la derecha y dió un limpio pase a Burham Sargin, que remató fuerte y colocado. Fué uno de esos tantos en que suele decirse que el guardameta no vió siquiera el balón.

BIOSCA

Los restantes jugadores parece que actuaron por debajo de sus habituales méritos, al menos los que jugaron el primer partido contra Turquía.

Por esto, muchos aficionados reconocen sinceramente, deportivamente, que el resultado ha sido una completa sorpresa. Esta apreciación la comparte también el árbitro del encuentro, Schmetzer.

Los medios alas y los alas de ataque del equipo español, tuvieron el error de abusar del pase a Kubala, cuando éste estaba estrechamente marcado por Mehmet Cetin, y que si podía escaparse, se ponía inmediatamente delante del defensa izquierda Basri Dirimlidia, para evitar el menor intento.

Campanal, descolocado a veces, fué eclipsado por Segarra y Biosca.

Venancio, ha sido el más bullidor del quinteto atacante. Miguel fué algo mejor que Manchón, más veloz, aunque menos peligroso en la línea de tiro. El ala derecha del ataque español jugó más que el ala izquierda, en que el interior Alsúa, mostró nervosismo y cierto individualismo.

En la caseta del equipo turco nos encontramos con el presidente de la Federación, Oran Seref Spak, ayer he transmitido su opinión, que lo concretaba así: «Somos optimistas y estamos seguros de ganar, con una exhibición de fútbol».

Acertó en lo primero, la victoria turca, pero se equivocó en lo otro, porque en general el encuentro no tuvo gran calidad. Ahora, jubiloso, Seref Spak nos sorprendió con esta afirmación: «Estábamos tan seguros de ganar, que ya habíamos reservado las habitaciones en un hotel de Roma, para el partido de desempate».—Alfil.

## Consigue así forzar un tercer partido de desempate en Roma, que se jugará el próximo miércoles

### Acusado e ineficaz dominio del equipo español en la segunda parte

45.000 *ESPECTADORES*

Estambul, 14.—A las tres y cinco de la tarde, comenzó el segundo encuentro de fútbol entre las selecciones nacionales de España y Turquía, eliminatorio del grupo sexto del Campeonato Mundial.

El estadio Midha Bajá estaba abarrotado de público desde una hora antes de comenzar el encuentro y se calcula en 45.000 el número de espectadores que presenciaron el partido.

Poco antes de las tres saltaron al terreno los dos equipos, acompañados del árbitro, el alemán Emil Schmetzer y de los jueces de línea de la misma nacionalidad, Dusch y Meissner. Ante la tribuna presidencial se alinearon jugadores y jueces, mientras una banda de música interpretaba el himno nacional de España y el himno nacional turco, coreado este último por el público.

*ALINEACIONES*

El equipo español vestía camiseta roja y pantalón azul y su alineación fué la siguiente:

Carmelo: Segarra, Biosca, Campanal; Pasieguito, Puchades; Miguel, Venancio, Kubala, Alsúa y Manchón.

El conjunto turco llevaba camiseta y pantalón blancos, con franja roja a la altura del pecho. Alineación:

Turgay; Ridvan, Cetin, Basri; Mustafá, Rober; Lefter, Suad, Feridum, Burhan y Goskun.

*EMPIEZA EL PARTIDO*

El árbitro convoca en el centro del terreno a los capitanes, Puchades y Turgay, para realizar el sorteo de campo. Elige España y a las tres y cinco minutos pone en juego la pelota el delantero centro turco Feridum. Primeros minutos de fortísima presión por parte turca, bien secundada la línea delantera por su media, principalmente por Mustafá. En la defensa española se muestra seguro Biosca, sobre todo en los despejes por alto. El árbitro corta toda clase de juego peligroso y pita varias faltas contra España por entradas duras de Segarra y Biosca. Tiene que amonestar al interior turco Burhan por juego violento.

## Película del partido

*ENTRADA PELIGROSA A CARMELO*

Diez minutos de juego y Carmelo sufre una entrada peligrosa de Burhan y recibe un golpe en una pierna. Se interrumpe el juego. Carmelo es atendido y vuelve al marco. Es él mismo quien saca la falta. El saque de Carmelo es recogido por Puchades que pasa a Alsúa quien, sin parar, tira a puerta, blocando bien el portero turco. Un minuto después, Alsúa es el que tiene que ser atendido por haber recibido un golpe del defensa Cetin.

*PRIMER CORNER CONTRA ESPAÑA*

El primer córner se registra contra España a los tres minutos de juego, en una internada peligrosa del interior Burhan, que está realizando un gran partido. Saca la falta Goskun y el balón sale fuera por encima del larguero. Ligera reacción española, pero la delantera parece no entenderse.

*EL GOL QUE VALIO LA VICTORIA*

Cuando van quince minutos de ese timepo, se produce el gol de Turquía: Puchades había iniciado un avance, pero el balón sale fuera de banda. Lo pone en juego el medio Mustafá recogiendo el interior Suad quien, por alto, pasa hacia el centro. Pasieguito no pudo corta el pase y el balón fué a los pies del interior Burhan, quien remata de manera imparable hasta el fondo de la red.

El gol es recibido con estruendosas muestras de júbilo por parte de todos los espectadores.

*FUERTE REACCION EN EL EQUIPO ESPAÑOL*

Este gol parece producir una fuerte reacción en el equipo español, que se lanza al ataque. Se adelantan los medios y Biosca, hay varias jugadas iniciadas por el defensa central español, obligando a replegarse al equipo turco. En una de ellas, España estuvo a punto de conseguir el empate: diez y siete minutos de juego cuando Alsúa en jugada con Puchades-Kubala, llega hasta unos escasos metros de la portería turca y cuando se hallaba solo ante Turgay echó el balón fuera, creyendo que el árbitro había señalado fuera de juego. Los interiores y extremos españoles pérmutan sus puestos, pero los medios turcos juegan muy retrasados y la delantera española no consigue forzar esta barrera.

*CORNER CONTRA TURQUIA*

A los 20, España saca su primer córner y lo hace Manchón sobre Kubala, quien, sin parar, cede a Miguel para que el extremo español tire bien y el balón sale rozando el larguero.

Turquía emplea juego peligroso y el árbitro señala varias faltas en terreno turco que son sacadas sin consecuencias por Kubala y Biosca. La delantera española consigue ligar varias jugadas pero sin acusar gran peligro. Miguel obliga al meta turco a realizar una gran parada cuando van 28 minutos de la primera parte. Todos los delanteros españoles acosaban la puerta contraria mientras defensas, medios e interiores del equipo turco secundaban a Turgay. En estos momentos de presión española, Pasieguito al recibir un pase de Alsúa tira bien colocado y el balón sale alto. Continúa el dominio español y ahora es Venancio quien tira a puerta, blocando bien el meta turco.

*DOMINA ESPAÑA*

Continúa el dominio de España. Treinta y siete minutos y fuerza un nuevo córner. Saca Miguel y remata muy bien Venancio, pero a la manos del portero. Turgay está realizando un gran encuentro. Momentos después, España pierde una nueva oportunidad de marcar al tirar Miguel cuando estaba solo ante la puerta, el balón alto.

Una internada peligrosa de la delantera turca es cortada muy bien con la mano por Pasieguito y hasta el final de este tiempo se registran avances alternos de poca peligrosidad.

*SEGUNDO TIEMPO*

Pone el juego la pelota el español Kubala. Bien pronto empieza a acusarse el juego defensivo de los turcos que han salido en esta segunda parte a defender el gol de ventaja. Forman línea con la defensa los dos medios Mustafá y Rober, y casi todos los delanteros, quedando en punta únicamente el ariete Feridum.

*DOMINIO CONSTANTE DE LOS ESPAÑOLES*

El dominio español por esta razón es constante, pero sin que ni medios ni delanteros lleguen a ligar juego de profundidad ni acierten a terminar las jugadas, que van a estrellarse una y otra vez en la férrea línea defensiva turca, donde el juego es sumamente peligroso. Son varios los españoles que acusan esta dureza, especialmente Pasieguito quien, a los cinco minutos, recibió un golpe en el estómago en un choque con el extremo Goskum, que jugaba muy retrasado. La falta fué sacada por Biosca sobre puerta, blocando bien el meta turco.

SEGARRA

*KUBALA RETRASA EL JUEGO*

Se registran varias faltas cerca del área turca y Kubala, que ha pasado a jugar de interior, realiza varias internadas, aunque retiene demasiado la pelota, dando tiempo a colocarse a los defensas contrarios. Transcurre el tiempo sin que se vea una sola jugada de calidad, ya que los avances españoles se realizan de manera desordenada, acusándose por momentos la sólida defensa turca, que, además, efectúan un marcaje implacable de hombre por hombre.

Cuando van 22 minutos de juego, Manchón realiza una buena jugada, que termina con pase a Venancio, quien está en la posición de delantero centro. Este va a tirar a puerta en el momento en que el árbitro señala el fuera de juego.

*ESPAÑA A PUNTO DE MARCAR*

Los turcos lanzan el balón fuera de banda en repetidas ocasiones, hasta que Venancio, en una gran jugada personal, está a punto de lograr el empate para España. Iban 26 minutos. El delantero centro español recibe un pase de Alsúa y, después de sortear a varios contrarios, lanzó un tiro fortísimo con la izquierda, yendo a chocar el balón contra el palo. La jugada fué extraordinaria y parte del público aplaudió, incluso, al delantero español.

Los delanteros españoles siguen presionando y dos minutos más tarde, es Alsúa quien se interna, tira a media altura, sobre puerta, blocando bien el meta turco.

*A PERDER TIEMPO*

A medida que se acerca el final del partido, los turcos recurren a enviar repetidas veces la pelota fuera y a perder tiempo en cuantas ocasiones se les presentan.

Las internadas de los turcos son muy escasas. No obstante, el interior Burhan, que juega retrasado, crea dos situaciones de peligro, resueltas con seguridad por Biosca y Segarra, que son los mejores del cuadro español. Puede decirse que todos los españoles están jugando en terreno turco. Incluso Campanal, realiza un avance que finaliza con potente disparo sobre puerta, saliendo el balón fuera.

*TODO EL EQUIPO ESPAÑOL AL REMATE DE UN CORNER*

Continúa el juego con las mismas características, y a los 36 minutos, el defensa derecho Ridvan despeja a córner el balón cuando Manchón se disponía a tirar sobre puerta. Todo el equipo español va a la meta turca al remate. Saca el córner Miguel y remata bien Venancio, pero despeja el central, formándose un barullo ante la portería turca. El balón está en poder de Biosca. Este envía sobre puerta, rechaza de puños Turgay acosado por Pasieguito y en el choque cae lesionado el meta turco, deteniéndose el juego durante unos segundos.

Reanudado el juego se repite una jugada de peligro para Turquía y un defensa turco hace falta a Manchón, cerca del área. Se forma la barrera de jugadores y tira Kubala, despejando el defensa Ridvan. Alsúa y Manchón envían sendos balones sobre puerta, sin consecuencias. A los 41, Puchades es zancadilleado cuando estaba en buena posición para centrar. La falta la lanza Segarra bombeando sobre puerta, pero despeja el portero turco.

*FINAL*

Y finaliza este encuentro con la victoria de Turquía por la mínima diferencia.

El partido ha sido presenciado en el palco presidencial por altas personalidades de la vida civil de Turquía, miembros del Cuerpo Diplomático, vicepresidente de la Federación Española, coronel Zamalloa; federativos de ambos países, alcalde de Estambul y otras autoridades.

Al retirarse los dos conjuntos a la caseta, fueron despedidos por el público con una larga ovación.—Alfil.

## Encuentro de poca calidad

### Detalles a través del reloj turco

Estambul, 14.—Anotaciones de Zukru Ozalo, del S. E. de Alfil.—El encuentro de hoy en el Estadio de Midhat Baja ha tenido dos fases bien diferentes: Primer tiempo de dominio favorable a los turcos que lo han aprovechado para marcar el único tanto el de su victoria, y un segundo dominio netamente español al que contribuyó el juego altamente defensivo de los turcos para conservar la ventaja lograda.

El encuentro fué realmente de poca calidad que se debe, principalmente, al estrecho marcaje de los turcos de juego destructivo.

Visto el encuentro por el cronómetro los detalles más salientes se pueden resumir en la forma siguiente:

2'59 hora turca. Salida de los equipos; 3'05 saque inicial, Feridum; 3'07 primera falta contra Turquía; 3'08 primera falta contra España; 3'09 primera intervención de Carmelo; 3'11 el árbitro llama la atención a Burhan por juego violento; 3'12 primera intervención de Turgay; 3,15 encontronazo Cetin-Alsúa, lesionándose éste con suspensión del juego; 3'16 se reanuda el encuentro; 3'17 primer córner de Turquía, Goskun; 3'10 gol de Turquía, por Burhan; 3'22 Alsúa falla una magnífica oportunidad rematando fuera; 3'24 primer córner de España. Manchón; 3'28 Gran remate de Venancio que despeja el meta turco; 3'35 gran remate de Feridum con superior parada de Carmelo; 3'38 primer fuera de juego del encuentro. Venancio; 5'30 final primer tiempo.

Tanteo: Turquía, 1, Burhan; España, 0.

4'03 reanudación del encuentro. Kubala; 4'09 Goskun da un codazo a Pasieguito en el estómago que éste acusa; 4'10 primera intervención de Turgay en este tiempo; 4'16 Robert carga violentamente a Alsúa; 3'23, fuera de juego de España. Manchón; 4,27, gran pase de Kubala que Venancio remata al palo; 4'31 fuera de juego de España, Manchón; 4'39 segundo córner de España, Miguel; 4'39-5 Turgay se lesiona con suspensión del encuentro; 4'40 gran ataque español. De cerca, Turgay despeja in extremis; 4'47 Biosca entra duramente a Sued y éste aparenta lesión para perder tiempo; 4'48-5, fin del encuentro. Se han descontado treinta segundos.

Tanteador final: Turquía, 1, Burhan; España 0.—Alfil.

VISNÚ
IDEAL PARA EL CUTIS

## Venció el entusiasmo turco, con la inclusión en su equipo de "gente joven"

### OPINIONES

### Sandro Puppo: "Fueron anulados los tres puntales del conjunto hispano"

### Puchades: "En Roma será otra cosa muy distinta"

*EL ENTUSIAMO*

Estambul, 14. — (*Por Kazim Ruzta Aras, del S. E. de la Agencia Alfil*)

El equipo turco que el domingo por la tarde se enfrentó contra el poderoso equipo español, en el abarrotado estadio de Midhat Bajá de Estambul, realizó el juego señalado por el seleccionador.

*Frente a la superioridad técnica de los españoles, los jóvenes elementos turcos lucieron juego brioso, pletórico de entusiasmo que hizo ineficaz la continua presión de la delantera española, dirigida por Kubala.*

*En estas líneas puede resumirse el encuentro y de algunos jugadores y personalidades que presenciaron el encuentro.*

*LA INCLUSION DE "GENTE JOVEN" EN EL EQUIPO TURCO*

Minutos después de terminar el partido, el presidente de la Federación turca, Oran Seref Apak, declaró mientras felicitaba a sus jugadores: «El partido estaba planteado entre la técnica española y el entusiasmo turco. La superioridad de los españoles en lo que a teórica se refiere es indiscutible. Por ello creo que fué un acierto de nuestro seleccionador el renovar el equipo, incluir en él figuras jóvenes, sobre todo teniendo en cuenta que esta vez la delantera española venía reforzada por Kubala, el extraordinario delantero que fué la figura del encuentro entre el conjunto europeo e Inglaterra. El juego de nuestro equipo ha sido el adecuado y hemos podido ganar por mayor diferencia en el primer tiempo. El portero y el interior Burhan han tenido una extraordinaria tarde. El defensa central español ha evitado a su conjunto una derrota con mayor margen».

*OPINA PUPPO*

Por su parte, el entrenador del equipo, Sandro Puppo, coincidiendo con el presidente de la Federación al señalar que su equipo había realizado muy bien las instrucciones recibidas antes de saltar al campo.

*"El equipo español —declaró— tiene jugadores extraordinarios, sobre todo, Kubala, Puchades y Miguel. Era preciso vigilar de cerca a los tres e impedir que dieran juego a sus compañeros. Desde el primer momento nuestro equipo lo ha conseguido. Kubala se ha visto obligado a retener el balón por hallarse cubiertos sus compañeros de línea y ha dado lugar a que nuestros defensas protegieran bien la puerta. Puchades no ha podido crear juego y la peligrosidad de Miguel ha sido esta tarde inferior a la de Madrid, por cuanto ha tenido siempre a su lado a un jugador contrario. Hoy no ha podido hacer tantas internadas peligrosas. Antes de saltar al terreno, ordené a mis jugadores que salieran a marcar para decidir el partido en la primera parte. Después habría que defender esa ventaja a cualquier precio. Para ello confiaba en la juventud de algunos de nuestros muchachos y en el entusiasmo de todos. El partido se ha desarrollado como teníamos previsto y es cierto que los españoles han podido marcar cuando su delantero Venancio estrelló un tiro en un poste, pero también es cierto que el primer tiempo debió finalizar con un dos-cero. Estoy muy satisfecho de esta victoria, que nos abre el camino de Roma. Allí será más difícil para nosotros ganar, pero confiamos en que nuestro entusiasmo eliminará otras diferencias."*

CARMELO

*EL ARBITRO CREE QUE ESPAÑA HABIA PODIDO GANAR*

La opinión del árbitro, el alemán Schmetzer, es distinta: Considera que España ha podido empatar e incluso ganar, de haberse lanzado al ataque desde el momento en que encajó un tanto.

«Para el equipo español —afirmó—, era lo mismo perder por un gol que por tres. Sin embargo, al abrir sus alas tenía más probabilidades de llegar a la meta turca. Es indudable que el equipo de Turquía ha hecho un buen encuentro defensivo como era de esperar. Los dos equipos han jugado correctamente, aunque con arreglo a sus «normas temperamentales». Los turcos acaso hayan abusado de la táctica de retener el balón, sobre todo en la segunda parte, pero era natural, tal y como se desarrollaba el encuentro. No ha sido partido de calidad, pero estoy satisfecho. El juego fué duro, pero noble».

(Continúa en la página siguiente)

ATENCION

Dos buenas ocasiones para instalarse en Aguilar de Campóo, como industrial.

VENDO, BONITO LOCAL DE NEGOCIO, DE NUEVA CONSTRUCCION Y EN SITIO MUY CENTRICO.

TRASPASO LOCAL DE NEGOCIO Y VIVIENDA, RENTAS MODERADAS, BIEN DE EXISTENCIAS. SITUADO EN LO MEJOR DE LA PLAZA.

Informes:
Fermín Fernández García
Mayor, 10
Agente de la Propiedad Inmobiliaria (Colegiado)
SIEMPRE DISPONGO DE MUCHAS FINCAS RUSTICAS Y URBANAS PARA LA VENTA
Consulten precio

## ¿Quién se quedará en la "cuneta"?

### Por técnica-que no se demostró en Estambul-son favoritos los españoles en el partido de desempate

**Estambul, 14.—Crónica especial de Alfil.--Un solitario gol a favor de Turquía, conseguido a los quince minutos de juego por el interior izquierda, Burhan, ha dado la victoria a este equipo sobre el español, y, con ella, la oportunidad y la esperanza de poder eliminar a España del Campeonato Mundial de Fútbol, en el encuentro de desempate que tendrá lugar el próximo miércoles, en Roma, entre ambos conjuntos.**

**Sin embargo, se espera que, después de la experiencia de hoy, el seleccionador español formará en la capital italiana un conjunto que sabrá desembarazarse del equipo turco.**

**Son varias las circunstancias que han motivado la derrota hoy. En el equipo español puede decirse que, a excepción de muy pocos momentos, faltó ligazón y, sobre todo, profundidad en los atacantes que, inexplicablemente, perdieron todas las oportunidades, unas veces por lentitud, otras por precipitación. También pude encontrar una pequeña excusa en el estado del terreno, muy duro, que provocaba la falta de control del balón de nuestros jugadores.**

**Las características del encuentro de hoy, han sido, el primer tiempo, de dominio turco por coraje, entusiasmo y decisión. Fué en esta fase cuando más se acusó el desconcierto de los españoles, principalmente en la línea media y en la delantera, que no acertaban a desarrollar un juego de cohesión. En el segundo tiempo, dominó más el conjunto español, aunque en gran parte debido a que los turcos se replegaron para defender la escasa diferencia a su favor.**

**Si analizamos la labor de ambos conjuntos individualmente, hemos de decir que las líneas zagueras españolas cumplieron su cometido con acierto, pues el tanto marcado a Carmelo fué de los que salen de la bota de un jugador contrario con «sello» de gol, y la defensa se mostró segura, enérgica, en especial Segarra y Biosca, que realizaron un partido completo. La media, en cambio, hemos de reconocer que fracasó. Ni Puchades ni Pasieguito estuvieron en ningún momento a la altura que el caso requería.**

**No acertaron a cortar el incisivo juego turco de la primera parte, ni supieron ligar con los delanteros en las oportunidades que para ello se les presentaron. En la delantera, tampoco vimos cohesión ni peligro. Kubala, el jugador del que estaban más pendientes todos los espectadores, se vió anulado por el defensa central turco Cetin, que debió salir al campo con esa misión y, justo es reconocer, que la cumplió a maravilla. Los extremos Manchón y Miguel profundizaron en raras ocasiones y sus servicios al centro fueron deslabazados; y por lo que se refiere a Alsúa y Venancio, también muy marcados por los defensas turcos, tuvieron una labor mediocre.**

**El equipo turco, duro y mejor conjuntado que el español, supo sacar partido del desconcierto español de los primeros momentos, para apuntarse la victoria y después mantenerla hasta el final. Turgay realizó algunas paradas de mérito; la defensa se mostró peligrosa y en algunas ocasiones hasta agresiva; los medios, en especial Mustafá, cuajaron un gran encuentro y en la delantera todos actuaron con gran codicia y entusiasmo, destacando el interior Burhan, autor del tanto de la victoria.**

**Puede decirse que el equipo español ha defraudado a la afición turca, que esperaba presenciar una bella exhibición técnica del juego español. A cambio, el encuentro ha carecido de interés y de calidad. Ha sido un partido mediocre que no ha convencido a nadie. La táctica preconcebida del conjunto turco, de mantener su gol por medio del repliegue, casi general —sólo el delantero centro quedó en su puesto— pudo y debió ser desbaratada por el equipo español si hubiera puesto más coraje y decisión en la contienda. No lo hizo y ello le obliga a jugar un nuevo encuentro en Roma, del que saldrá la eliminación de uno de los dos conjuntos.**

**¿Quién se quedará en la «cuneta»?... En un terreno neutral, no hay duda de que los españoles tienen la ventaja por su mejor técnica, unida a la imparcialidad del público.—Alfil.**

## ...ma, el miércoles, clave del viaje a Suiza

# GAINZA Y LESMES II ...amados por el seleccionador

...tambul, 14.—El encuentro de desem... se jugará en Roma, el miércoles ...imo.—Alfil.

...AINZA Y LESMES II A ROMA

...adrid, 14.—Un redactor de Alfil se ha ...evistado esta noche con el presi... de la Real Federación Española, ...r Dávila, quien le ha manifestado ... había hablado telefónicamente a ...na hora con el seleccionador y que ... le ha manifestado que, mañana, a ... cuatro de la tarde, llegarán todos ... que forman la expedición a Roma ...e se trasladaron desde Madrid a la ...tal italiana los jugadores siguientes: ...nés II y Gainza, que se encuentran ...centrados en esta capital.

... señor Dávila habló también con el ... de la expedición, señor Gómez Za...loa, cambiando impresiones sobre el ...uentro de Estambul.

...nalmente confirmó a nuestro redac... que los jugadores Lesmes y Gainza ...charán juntamente con el vicepre...ente de la Federación, señor Aznar ...on él, hacia Roma, mañana lunes, a ... cinco y media de la tarde, yendo al ...mo hotel donde se hallarán los com...ntes de la expedición española que ...aron en Turquía.—Alfil.

...S SELECCIONADOS "DE MADRID" OYERON JUNTOS EL PARTIDO

...adrid, 14.—Los jugadores de fútbol ...inza, Castellanos y Bosch, preselec...nados para el equipo nacional han ...orzado hoy en casa del presidente ...la Federación, señor Dávila, invitados ...resamente por el presidente, así co... con otras destacadas personalidades. ...a transmisión del encuentro de Es...bul fué seguida con gran atención por todos los reunidos y, al final, los citados jugadores manifestaron ante un micrófono las impresiones del partido, oído por radio. El señor Dávila se mostró contrariado por el resultado obtenido y manifestó que mañana a las seis de la tarde saldrá para Roma acompañado del vicepresidente señor Aznar y de los jugadores que designe el seleccionador, desde Estambul, y del señor Montero.

Gainza manifestó que, por casualidad, él había traído sus botas ya que creía fundadamente que España eliminaría al equipo turco en Estambul. También dijo que se encontraba muy bien de la lesión del tobillo izquierdo.

Igual manifestación hizo Bosch al referirse a su lesión, si bien, dijo, todavía me molesta un poco aunque claro está podría jugar a pleno rendimiento. Estos dos jugadores y Castellanos mostraron asimismo su pena por no haber conseguido España clasificarse en esta eliminatoria sin necesidad de tener que acudir a Roma.

Los jugadores Gainza, Bosch y Castellanos marcharon al Estadio de Chamartín. Lesmes II, que también estaba convocado ha permanecido en su domicilio.—Alfil.


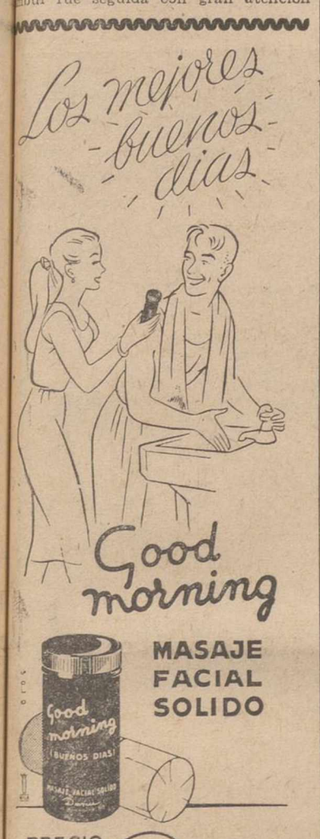



## Después de Estambul

### 98 partidos internacionales ha jugado España

### Ganó 54, perdió 22 y empató otros 22

Estambul, 14. — Con este tercer encuentro en fútbol jugado contra Turquía, el historial internacional del fútbol español se resume en el siguiente cuadro:

Puntuación

| | J. | G. | E. | P. | F. | C. |
|---|---|---|---|---|---|---|
| Argentina | 2 | 0 | 0 | 2 | 0 | 2 |
| Checoeslovaquia | 3 | 1 | 0 | 2 | 1 | 3 |
| Italia | 4 | 3 | 5 | 6 | 11 | 23 |
| Brasil | 2 | 1 | 0 | 1 | 4 | 7 |
| Suecia | 4 | 1 | 2 | 1 | 5 | 6 |
| Alemania | 4 | 1 | 2 | 1 | 6 | 6 |
| Uruguay | 1 | 0 | 1 | 0 | 2 | 2 |
| Bélgica | 6 | 2 | 2 | 2 | 10 | 9 |
| Turquía | 3 | 1 | 1 | 1 | 4 | 2 |
| Irlanda | 7 | 4 | 1 | 2 | 20 | 7 |
| Inglaterra | 3 | 2 | 0 | 1 | 6 | 10 |
| Austria | 3 | 2 | 0 | 1 | 7 | 6 |
| Yugoslavia | 2 | 1 | 1 | 0 | 3 | 2 |
| Portugal | 21 | 14 | 6 | 1 | 61 | 23 |
| Francia | 8 | 7 | 0 | 1 | 30 | 4 |
| Suiza | 6 | 5 | 1 | 0 | 18 | 8 |
| Hungría | 2 | 2 | 0 | 0 | 5 | 2 |
| Holanda | 1 | 1 | 0 | 0 | 3 | 1 |
| Estados Unidos | 1 | 1 | 0 | 0 | 3 | 1 |
| Chile | 2 | 2 | 0 | 0 | 4 | 1 |
| Méjico | 1 | 1 | 0 | 0 | 7 | 1 |
| Dinamarca | 1 | 1 | 0 | 0 | 1 | 0 |
| Bulgaria | 1 | 1 | 0 | 0 | 3 | 0 |
| Totales | 98 | 54 | 22 | 22 | 224 | 126 |

En estos noventa y ocho partidos no se incluyen los jugados con equipos «B» cuyo resumen es el siguiente:

Puntuación

| | J. | G. | E. | P. | F. | C. |
|---|---|---|---|---|---|---|
| Alemania | 1 | 0 | 0 | 1 | 2 | 5 |
| Portugal | 1 | 1 | 0 | 0 | 5 | 2 |
| Luxemburgo | 1 | 1 | 0 | 0 | 2 | 0 |

## A las nueve de la mañana se llenó el Estadio de Estambul

### Los bomberos hicieron guardia permanente para contener a la muchedumbre

Estambul, 14. — Desde esta madrugada los aficionados turcos se hallaban ante las puertas del Estadio donde se iba a celebrar el encuentro internacional de fútbol España y Turquía. Cuando fueron abiertas las puertas, a las nueve de la mañana, se llenó totalmente en escaso espacio de tiempo. La Policía tuvo que actuar para impedir que la multitud, impaciente por penetrar en el recinto deportivo, derribara las puertas y los bomberos estuvieron de servicio permanente conteniendo a los que quedaron fuera.

La Federación turca ha reservado plazas en el avión del lunes a Roma, para que los jugadores lleguen descansados, caso de que ganen el encuentro.

Antes del partido el coronel Zamalloa manifestó: "Será un partido duro, pero ganaremos". Otros comentarios fueron los siguientes:

Kubala: Los turcos juegan bien y son duros pero esta vez jugamos en su campo y, por ello, el encuentro será difícil.

Biosca: Ya he jugado en Turquía y sé que los turcos son fuertes y mejores en su propio terreno.

Venancio: Creo que ganaremos. —Alfil.

CAMPEONATO REGIONAL

# En un partido emocionante el Atlético venció al "Rayo" por la mínima diferencia

## Los jugadores "rayistas" desplegaron un ardor y combatividad sin precedentes

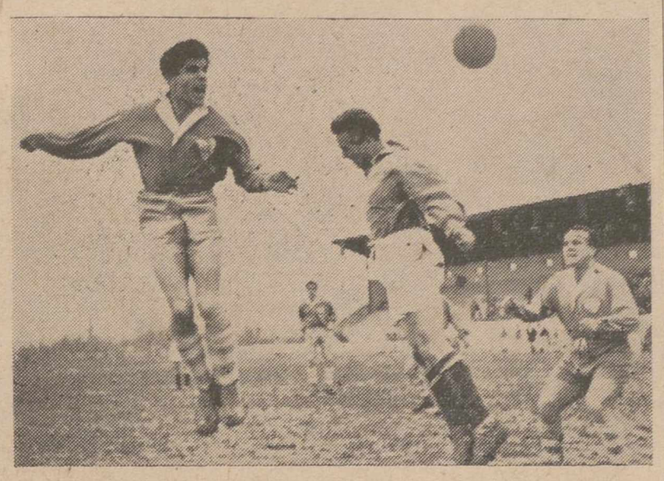

Un remate de Plata, adelantándose al salto de Pastor, con Sánchez a la expectativa.—(Foto PAYA)

*Resultados:*

| | |
|---|---|
| S. Andrés R.-S. Hullera | 3-0 |
| Atlético-Rayo | 3-2 |
| Saldaña-Castilla | 3-0 |

*PUNTUACION*

| | J. | G. | E. | P. | F. | C. | P. |
|---|---|---|---|---|---|---|---|
| S. Andrés R. | 8 | 6 | 0 | 2 | 19 | 7 | 12+4 |
| Atlético | 8 | 4 | 3 | 1 | 16 | 9 | 11+3 |
| Saldaña | 8 | 3 | 2 | 3 | 15 | 18 | 8 |
| Castilla | 8 | 3 | 2 | 3 | 8 | 13 | 8 |
| S. Hullera | 7 | 1 | 2 | 4 | 7 | 12 | 4—2 |
| Rayo | 7 | 1 | 1 | 5 | 8 | 14 | 3—5 |

EL PARTIDO DE LA BALASTERA

Bastante público asistió el domingo por la mañana a "La Balastera", para presenciar el partido del campeonato regional entre dos equipos rivales ambos de Palencia: uno con fundadas aspiraciones a devolver a la ciudad el honor de figurar en categoría nacional, y el otro ya absolutamente descartado en tales aspiraciones.

Pero no se crea, por ello, que el encuentro careció de emoción y rivalidad. Por el contrario: sobre todo en los últimos veinte minutos cuando el marcador se colocó en un 3-2 el "Rayo", desplegó un coraje, ardor y combatividad que casi nunca le habíamos conocido, creciéndose y superándose con exceso en el afán de conseguir, por lo menos, una igualada que cortase definitivamente a sus rivales palentinos la posibilidad de reconquistar esa suspirada meta de la "Tercera División" con la que todos los que somos sólo aficionados y palentinos venimos soñando desde hace mucho tiempo.

Por suerte, la superioridad del Atlético de Palencia fué técnicamente manifiesta desde los primeros minutos en que logró decidir el partido de forma inequívoca marcando tres goles, uno por Huete de "penalty", otro por el extremo Jesusín y otro por el bullicioso y prometedor Marcelo.

Eran tres goles y que prácticamente señalaban una indiscutible superioridad de juego del Atlético y todo parecía indicar que el "Rayo" había de conformarse con este resultado.

Pero no ocurrió así. Aun cuando en el segundo tiempo continuó el dominio casi abrumador de los "atléticos", bastaron dos jugadas aisladas para que el "Rayo" marcase dos goles, uno obtenido por Villán al realizar el meta atlético una salida en falso y ganarle la acción colándose el esférico en la red y, el otro, de un buen cabezazo esquinado de Mario.

Con estos dos goles el "Rayo" se desmelenó y animado por sus "hinchas", puso una fogosidad sin precedentes en la liza buscando con ansiedad la igualada. Pero también reaccionó el "Atlético" que presionó casi constantemente y, si no consiguió más goles, debe achacarse a mala suerte ya que por varias veces se estrellaron balones en los palos y, otras, no encontró el hueco entre un bosque de piernas.

En fin, todo terminó con una victoria por la mínima diferencia que no indica, por supuesto, la diferencia de clase entre los dos equipos, si bien el "Rayo" tiene en sus filas jugadores de positiva valía que, cuando quieren jugar, ponen en un aprieto a los mejores conjuntos.

Por eso, cabe esperar que, el mismo ardor y coraje que ayer desplegaron frente a sus rivales de la capital lo desplieguen también frente al "Renfe" de León, a fin de prestar al fútbol palentino un positivo servicio.

Nosotros así lo esperamos, aunque algunos —muchos— lo dudan


**Durántez Padierna**

MEDICO-DENTISTA

Martínez de Azcoitia, 1, primero

PALENCIA

**Importante Laboratorio**

Farmacéutico, solicita representante para la visita médica

**Informes: APARTADO, 418**

PALMA DE MALLORCA


# OPINIONES

(Viene de la página anterior)

*OPINION DE UN JUEZ DE LINEA*

*Para el juez de línea Dusch, la figura del encuentro fué el meta turco. "Estoy convencido de que ha sido el forjador de la victoria de sus colores. El equipo español ha jugado bien, pero no tuvo fortuna. La defensa turca jugó con repetidas ocasiones al fuera de juego y los delanteros españoles no supieron aprovechar las ventajas que a veces puede proporcionar esta táctica".*

*El otro juez, Meissner, aseguró: "Ha sido un encuentro difícil, muy duro. Los dos equipos tienen características parecidas y esta vez la victoria se ha inclinado por Turquía, porque España no ha podido hacer valer su superioridad técnica".*

*SATISFACCION POR LA VICTORIA*

El expresidente de la Federación turca, Seid Selahaddin, expresó elocuentemente su satisfacción por esta victoria. «En primer lugar, quiero felicitar a los actuales dirigentes del fútbol nacional otomano por el entusiasmo que han sabido dar a los jugadores. Esta tarde hemos demostrado que no sólo poseemos buena voluntad, sino táctica, puesto que todo el partido ha sido jugado con arreglo a unas normas que se han llevado firmemente y que han dado los resultados apetecidos. Quizá en Roma hay que hacer algunos cambios. Pero creo que podemos confiar. En el equipo español he encontrado muy débil la línea media, que no ha dado el juego que todos temíamos. Muy bien su defensa y su delantera, sin poder vencer nuestra barrera. Ahora esperemos el miércoles».

*VESTUARIO ESPAÑOL*

En el vestuario español, la opinión dominante era: partido indeciso con muchas probabilidades de victoria para el equipo español; juego duro por parte de los turcos y pésima fortuna en tres remates a puerta, principalmente en uno de Venancio.

*PUCHADES: EN ROMA SERA OTRA COSA*

*El capitán del equipo, Puchades, sólo quiso pronunciar unas palabras: "Sabíamos —dijo— que el partido en Estambul sería difícil. El terreno muy malo y los turcos muy duros. Pero hemos tenido la victoria en varias ocasiones. No tuvimos fortuna. En Roma será otra cosa muy distinta".*

*La alegría que había en la caseta del equipo turco era general. Para ellos, los defensas Segarra y Biosca han sido los mejores de los españoles. El meta turco fué atendido de un golpe en una pierna, sin consecuencias. Al lado del masajista, Turgay declaró: "Estoy muy contento por el resultado, y de mi actuación. Los delanteros españoles son peligrosísimos. Tiran muy duro y se desmarcan con gran facilidad. He tenido una ayuda extraordinaria en mis compañeros. Hemos sido más rápidos y pudimos ganar por mayor diferencia de goles".*—Alfil.


**Nueva Relojería Alvarez**

Relojes contado y plazos

Composturas garantizadas y servidas en el día

Barrio y Mier, 22. — PALENCIA

Agente en Plaza: Sr. GONZALEZ

H. del Alcázar, 11

**Caja de Ahorros y Monte de Piedad de Palencia**

Sorteo mensual de premios para estímulo del ahorro popular

MES DE FEBRERO

Primer premio: 500 pts.

Número ..... 24.102

Segundo premio: 250 pts.

Número ..... 24.159


# Rehabilitación del Presidente de la A. D. Saldaña

## Una nota de la Federación Regional de Fútbol

La Federación de Fútbol nos remite la siguiente nota:

REFERENCIA RECURSO CLUB A. D. SALDAÑA

Examinado el recurso formulado por el Club A. D. Saldaña contra fallo del Comité de Competición de 17 de febrero ppdo., y

RESULTANDO: Que por el Comité de Competición de esta Regional, con fecha 17 de febrero último, a la vista del acta e informe arbitral, acordó: a) Clausurar por un partido oficial, el campo de la A. D. Saldaña. b) Imponer multa de 1.000 pesetas a la A. D. Saldaña y obligarle al pago de 600 pesetas, por valor de los desperfectos ocasionados en el equipo arbitral, así como el importe de los derechos de arbitraje y resarcimiento de gastos que dejaron de abonarse por dicho Club. c) Suspender por un año al Presidente de la A. D. Saldaña, D. Martín Sendino Peláez.

RESULTANDO: Que las alegaciones del escrito recurso y documentos aportados, no desvirtúan la realidad de los hechos que ha motivado la sanción, si bien justifican el proceder correcto del presidente D. Martín Sandino Peláez.

RESULTANDO: Que en la tramitación del recurso, se han observado las normas de rigor.

CONSIDERANDO: Que en el acta del partido, constan con la debida claridad y detalle los hechos acaecidos y que han sido estimados con el exigido rigor por el Comité de Competición, para resolver, los cuales constituyen faltas graves atentorias al buen espíritu y conducta, que debe presidir e informar las relaciones de los clubs en los Campeonatos, e inclusive la invasión del terreno de juego por el público, agresión al equipo arbitral y desperfectos causados en la ropa del mismo, son hechos que vulneran el Reglamento, si bien de todo ello estuvo ausente el presidente del Club A. D. Saldaña, que observó una conducta atemperada a la cordura y autoridad que exigía su cargo.

Vistos los antecedentes y normas aplicables.

El Comité Directivo de esta Federación Regional, en su reunión celebrada en el día de hoy, acordó ratificar y confirmar las sanciones comprendidas en los apartados 1.º y 2.º, del fallo recurrido, y revocar y quedar sin efecto la impuesta a don Martín Sandino Peláez, Presidente de la A. D. Saldaña.

# Fútbol amistoso internacional

## El Celta empató a cero con el equipo sueco Jon Koping

Vigo, 14. — Celta, 0; Jon Koping, 0.

Hubo en el Campo de Balaídos regular entrada. Se jugó con un terreno embarrado sin lograr ningún conjunto hacer funcionar el marcador.

Alineaciones: Jon Koping: Almkvist; Samuelsson, A. Avenson, Munther; Broling, Elowson; Spirt, Selmonsson, Fagerber, Doolk, Rosengretv. En el segundo tiempo este último jugador fué sustituido por K. Svenson.

El Celta, inicialmente, formó así: Marzá; Quinocho, Lolín, Otero; Gaitos, Villar; Eliseo, Olmedo, Amoedo, Cerdá, Torres, y en la segunda parte del primer tiempo saltaron al terreno, Arés, Hermida, Mekerle, sustituyendo a Gaitos, Olmedo y Amoedo, respectivamente.

Después del descanso el Celta formó así: Dauder; Quinocho, Sansón, Villarino; Arés, Olavide; Monchito, Hermida, Mekerle, Areitio y Toñín.

Arbitró bien, el colegiado Blanco Pérez.

Las pésimas condiciones del terreno hicieron que el fútbol practicado por ambos conjuntos fuera deslucido ya que el barro imposibilitaba el control del balón y la precisión de los pases.

El primer cuarto de hora fué favorable al Celta, pero luego, a través de combinaciones precisas y a su buena colocación, los suecos llegaron a presionar, forzando en esta primera mitad cuatro saques de esquina por ninguno del equipo local.

En la segunda parte el Celta sacó a relucir un juego más brioso y rápido, pasando la portería sueca por varios momentos de peligro en remates de Mekerle y Areitio, así como en dos buenos tiros de Hermida, uno de los cuales rebotó en un poste cuando el portero estaba ya batido. En este tiempo el portero Dauder apenas tuvo que intervenir. El Celta lanzó cinco saques de esquina por dos de los suecos.

Los suecos han producido, en general, buena impresión. Parecen lentos pero todos saben ocupar sus puestos apoyando bien las jugadas y mostrando una excelente colocación. No obstante y de haber tenido alguna fortuna en los remates, el Celta hubiera podido salir fácilmente triunfador.

Desde luego, la táctica defensiva sueca dió sus frutos, distinguiéndose, el portero, el defensa derecho, extremo derecha y el interior de igual lado.

En el Celta sólo cabe destacar algunas intervenciones de Marzá, en la primera parte, y la buena labor de Toñín y Arés, en la segunda.—Alfil.

# Palencia campeón regional de balonvolea

## En el Campeonato Nacional de la Sección Femenina, de la categoría de "flechas"

El equipo de balonvolea de las Flechas de Sección Femenina de Palencia, con su entrenador Luis García. Nuestras jóvenes representantes se clasificaron campeonas del torneo de sector.—(Foto PAYA)

Durante los días 13 y 14 del actual, se han celebrado los partidos de Balonvolea, correspondientes a los IV Campeonatos Nacionales de la Sección Femenina en su categoría de Flechas.

Llegaron a Palencia equipos de cinco provincias que formaron dos grupos de la siguiente forma y previo sorteo:

*Grupo primero*

Salamanca, Zamora, Palencia y Astudillo (Palencia).

*Grupo segundo*

Santander, Valladolid y León.

Dentro de cada grupo jugaron todos contra todos a una sola vuelta, con los siguientes resultados:

Zamora, 0; Salamanca, 2; Palencia, 2; Astudillo, 0.

Zamora, 1; Astudillo, 2; Palencia, 2; Salamanca, 1.

Astudillo, 0; Salamanca, 2; Palencia, 2; Zamora, 1.

Valladolid, 0; León, 2.

Santander, 0; León, 2.

Valladolid, 0; Santander, 2.

Correspondió la final a los equipos de León y Palencia, que ganó Palencia en un gran partido, donde las jugadoras se superaron para vencer con facilidad al buen conjunto equipo de León.

Todos los partidos fueron entretenidos y el público los siguió con muchísimo interés, aplaudiendo las buenas jugadas que se realizaron.

El equipo palentino terminó el torneo imbatido, demostrando su buena preparación y venciendo a sus contrarias con relativa facilidad, poniendo entusiasmo en todos los encuentros que jugaron.

Le siguió en méritos el equipo de León, bien conjuntado y con excelente clase algunas de sus jugadoras. Después Salamanca y a nuestro juicio, Astudillo, equipo que supo llegar a esta fase Regional y conseguir un tercer puesto en su grupo respectivo.

ASPIRADOR ENCERADOR SECADOR CABELLO

Fábrica en Bilbao

Cadet Representante:

J. Panzano

S. Juan de Dios, 3

PALENCIA

Telf., 1438

**Parada de Las Cabañas**

Tres garañones y un caballo H. B.

Abierta desde el 20 del pasado

Como siempre, esmerados servicios.

Un buen vino

FINO JARDIN

JIMENEZ VARELA


# Marcador

## Segunda división

GRUPO PRIMERO

Resultados:

| | |
|---|---|
| Alavés-Avilés (31 enero) | 2-0 |
| E. Industrial-Sabadell | 1-1 |

Puntuación

| | J. | G. | E. | P. | F. | C. | Pn. |
|---|---|---|---|---|---|---|---|
| Baracaldo | 24 | 16 | 3 | 5 | 51 | 25 | 35+11 |
| Alavés | 24 | 14 | 6 | 4 | 58 | 32 | 34+10 |
| Leonesa | 24 | 13 | 3 | 8 | 55 | 39 | 29+ 5 |
| Lérida | 24 | 12 | 4 | 8 | 47 | 37 | 28+ 4 |
| Eibar | 24 | 9 | 8 | 7 | 46 | 40 | 26+ 2 |
| Zaragoza | 24 | 10 | 5 | 9 | 61 | 44 | 25— 1 |
| E. Indust. | 24 | 8 | 8 | 8 | 51 | 40 | 24 |
| Sabadell | 23 | 10 | 4 | 9 | 42 | 45 | 24+ 2 |
| Ferrol | 24 | 10 | 4 | 10 | 35 | 49 | 24+ 2 |
| Logroñés | 24 | 10 | 2 | 12 | 54 | 45 | 22— 2 |
| Avilés | 24 | 7 | 8 | 9 | 54 | 45 | 22— 2 |
| Caudal | 24 | 7 | 6 | 11 | 28 | 39 | 20— 4 |
| Salamanca | 24 | 7 | 5 | 12 | 36 | 41 | 19— 7 |
| Torrelavega | 24 | 8 | 2 | 14 | 26 | 54 | 18— 8 |
| Escoriaza | 24 | 6 | 5 | 13 | 32 | 57 | 18— 5 |
| La Felguera | 23 | 5 | 5 | 13 | 31 | 53 | 15— 7 |

GRUPO SEGUNDO

Resultados:

| | |
|---|---|
| Mestalla-Esp. Tánger | 3-1 |
| Mallorca-Tenerife | 3-4 |

Puntuación

| | J. | G. | E. | P. | F. | C. | Pn. |
|---|---|---|---|---|---|---|---|
| Málaga | 25 | 14 | 4 | 7 | 48 | 26 | 32+ 8 |
| Hércules | 24 | 14 | 3 | 7 | 46 | 34 | 31+ 7 |
| Las Palmas | 24 | 12 | 5 | 7 | 43 | 31 | 29+ 5 |
| At. Tetuán | 24 | 14 | 1 | 9 | 55 | 36 | 29+ 3 |
| Granada | 24 | 13 | 2 | 9 | 47 | 29 | 28+ 4 |
| Tenerife | 25 | 12 | 4 | 9 | 51 | 37 | 28+ 4 |
| Esp. Tánger | 25 | 13 | 1 | 11 | 52 | 45 | 27+ 1 |
| Castellón | 25 | 13 | 1 | 11 | 52 | 49 | 27+ 3 |
| Linense | 25 | 11 | 3 | 11 | 41 | 47 | 25— 1 |
| Badajoz | 24 | 9 | 6 | 9 | 52 | 44 | 24 |
| Murcia | 24 | 8 | 6 | 10 | 37 | 42 | 22— 2 |
| Melilla | 24 | 9 | 4 | 11 | 29 | 49 | 22— 4 |
| Alcoyano | 24 | 7 | 7 | 10 | 30 | 38 | 21— 3 |
| Jerez | 24 | 8 | 4 | 12 | 31 | 44 | 20— 2 |
| Mestalla | 25 | 8 | 2 | 15 | 44 | 53 | 18— 8 |
| Mallorca | 26 | 3 | 3 | 20 | 35 | 89 | 9—15 |

## Tercera División

GRUPO PRIMERO

Resultados:

| | |
|---|---|
| San Martín-Calzada | 1-0 |
| Europa D.-Pontevedra | 4-0 |
| Arosa-Arsenal | 1-1 |
| Lemos-Langreano | 2-3 |
| Ponferradina-Orense | 3-0 |
| At. Zamora-Turista | 1-0 |
| Marín-Santiago | 3-2 |
| Juvenil-Turón | 3-0 |
| Lugo-Júpiter Leonés | 2-1 |

Puntuacnón

| | J. | G. | E. | P. | F. | C. | Pn. |
|---|---|---|---|---|---|---|---|
| Juvenil | 25 | 15 | 5 | 5 | 51 | 44 | 35+11 |
| Ponferrada | 25 | 14 | 4 | 7 | 60 | 35 | 32+ 6 |
| Europa D. | 25 | 12 | 6 | 7 | 61 | 35 | 30+ 6 |
| Turista | 25 | 14 | 2 | 8 | 52 | 30 | 30+ 6 |
| S. Martín | 25 | 14 | 1 | 10 | 43 | 41 | 29+ 3 |
| Lugo | 24 | 10 | 8 | 6 | 36 | 32 | 28+ 4 |
| Arsenal | 24 | 10 | 8 | 6 | 46 | 43 | 28+ 2 |
| At. Zamora | 25 | 12 | 3 | 10 | 43 | 36 | 27+ 3 |
| Calzada | 25 | 11 | 4 | 10 | 53 | 42 | 26 |
| Júpiter | 23 | 11 | 2 | 10 | 59 | 41 | 24+ 4 |
| Pontevedra | 25 | 10 | 4 | 12 | 45 | 48 | 24— 2 |
| Turón | 24 | 10 | 3 | 11 | 51 | 44 | 23— 1 |
| Langreano | 24 | 8 | 6 | 10 | 39 | 35 | 22— 4 |
| Arosa | 25 | 7 | 7 | 11 | 36 | 55 | 21— 5 |
| Lemos | 25 | 6 | 6 | 13 | 32 | 54 | 18— 8 |
| Orense | 25 | 7 | 4 | 14 | 33 | 65 | 18— 6 |
| Santiago | 25 | 6 | 4 | 15 | 34 | 56 | 16— 8 |
| Marín | 25 | 6 | 1 | 18 | 39 | 76 | 13—11 |

GRUPO SEGUNDO

| | |
|---|---|
| Indauchu-Ar. Guecho | 1-1 |
| Burgos-Huesca | 6-1 |
| Numancia-Izarra | 6-1 |
| Binéfar-Portugalete | 1-3 |
| Mirandés-Sestao | 1-2 |
| Basconia-Anaitasuna | 0-1 |
| Tudelano-Mondragón | 0-2 |
| Azcoyen-Begoña | 3-2 |
| Guecho-Rayo C. | 3-1 |

GRUPO TERCERO

| | |
|---|---|
| Badalona-Gerona | 2-2 |
| Vich-Europa | 1-2 |
| Manacor-Horta | 9-1 |
| Constancia-Mataró | 5-2 |
| San Andrés-Tarrasa | 1-1 |
| Sans-At. Baleares | 4-1 |
| Manresa-Mahón | 3-2 |
| Granollers-Reus | 3-4 |
| S. Martín-Tortosa | 1-3 |

GRUPO CUARTO

| | |
|---|---|
| Emeritense-S. Lorenzo | 3-2 |
| Marconi-Guadalajara | 3-2 |
| C. Caminos-D. Benito | 1-3 |
| Manchego-Amistad | 3-1 |
| Plus Ultra-Extremadura | 5-1 |
| Cacereño-Rayo V. | 8-0 |
| Arenas Z.-C. Sotelo | 2-1 |
| Toledo-Girod | 1-2 |
| Calatayud-Aranjuez | 1-2 |

GRUPO QUINTO

| | |
|---|---|
| Hellín-Aspense | 6-0 |
| Eldense-Naval | 2-1 |
| Elche-Levante | 4-1 |
| Alicante-Catarroja | 6-2 |
| Lorca-Albacete | 3-2 |
| P. Soriano-Yeclano | 1-2 |
| Alcira-Orihuela | 2-0 |
| Cartagenera-Villena | 4-1 |
| Novelda-Gandía | 2-1 |

GRUPO SEXTO

| | |
|---|---|
| Sevillana-S. Alvaro | 3-0 |
| Valdepeñas-Algeciras | 3-0 |
| Ilturgi-Cádiz | 2-4 |
| Huelva-Ceuta | 3-0 |
| Español T.-Almería | 2-1 |
| Betis-R. Granada | 7-3 |
| S. Fernando-Malagueño | 7-2 |
| Córdoba-Utrera | 7-0 |


MOTOCICLETA MONTESA de 125 c. c.

La mejor motocicleta para el hombre de negocios. Seguridad. Rapidez. Líneas

Ventas al contado y a plazos -- Concesionario Palencia y Provincia:

AUTOGARAGE EUROPA

Avenida de Santander, 13. Teléfonos 1964 y 2637

# Nuevas Oficinas del Banco de Bilbao, en Palencia

## Casi un siglo de historia floreciente tiene ya en su vida esta entidad

Casi un siglo de historia floreciente tiene ya en su vida el Banco de Bilbao.

Con una eficiencia de medios, una dignidad moral y laboral exquisitas, y un alto sentido del deber y del celo profesional, esta veterana entidad bancaria entró en la vida nacional y desarrolló en ella un servicio donde la solvencia, la seriedad, la responsabilidad y el prestigio, eran sus bases rotundas sobre las que sustentaba su cuerpo orgánico, que contribuyó a facilitar y engrandecer el ámbito bancario español, y, por ende, a labrar por el progreso económico nacional, logrando, al propio tiempo, la admiración, la confianza y la estima más firme de todos cuanto, por alguna circunstancia, han relacionado su vida comercial o industrial con esta Entidad

Año tras año, y casi a través de un siglo, el Banco de Bilbao ha ido realizando una serie de conquistas que permitieron convertir aquellos ocho millones de reales aportados por un grupo de destacadas personalidades bilbaínas, el 24 de agosto de 1857, en un capital de 658.340.430 pesetas de fondos propios, al cerrar el pasado ejercicio, que es el mejor índice revelador de la ascendencia e importancia que en el ámbito nacional ha ido adquiriendo en el decorrer de sus noventa y siete años de existencia, este prestigioso organismo financiero.

Los iniciadores, con gran alcance de miras y gran visión, asentaron en aquel lejano año de 1857, los pilares de un edificio bancario que iba a elevarse poderosamente, y que si, en principio, radicó en Bilbao y se llamó con este nombre, precisamente por haber nacido allí, se expandió por los cuatro puntos cardinales de la Península, y es hoy una boyante y acreditadísima entidad nacional que une a su capacidad y prestigio, la solvencia y suficiencia técnica y moral de sus directivos y empleados, que han hecho de este Banco de Bilbao un organismo modelo en su género, orgullo de España dentro y fuera de nuestras fronteras.

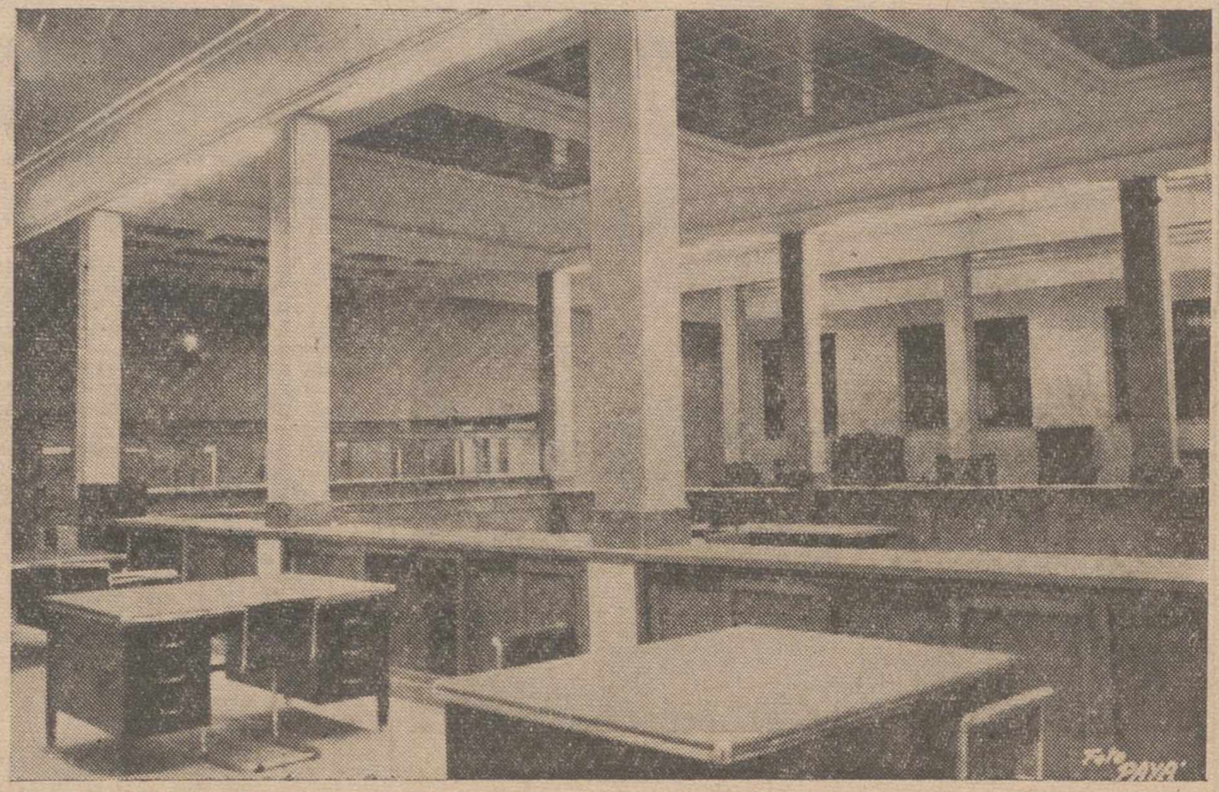

Vista general de la Oficina, de la Sucursal del Banco de Bilbao, de Palencia

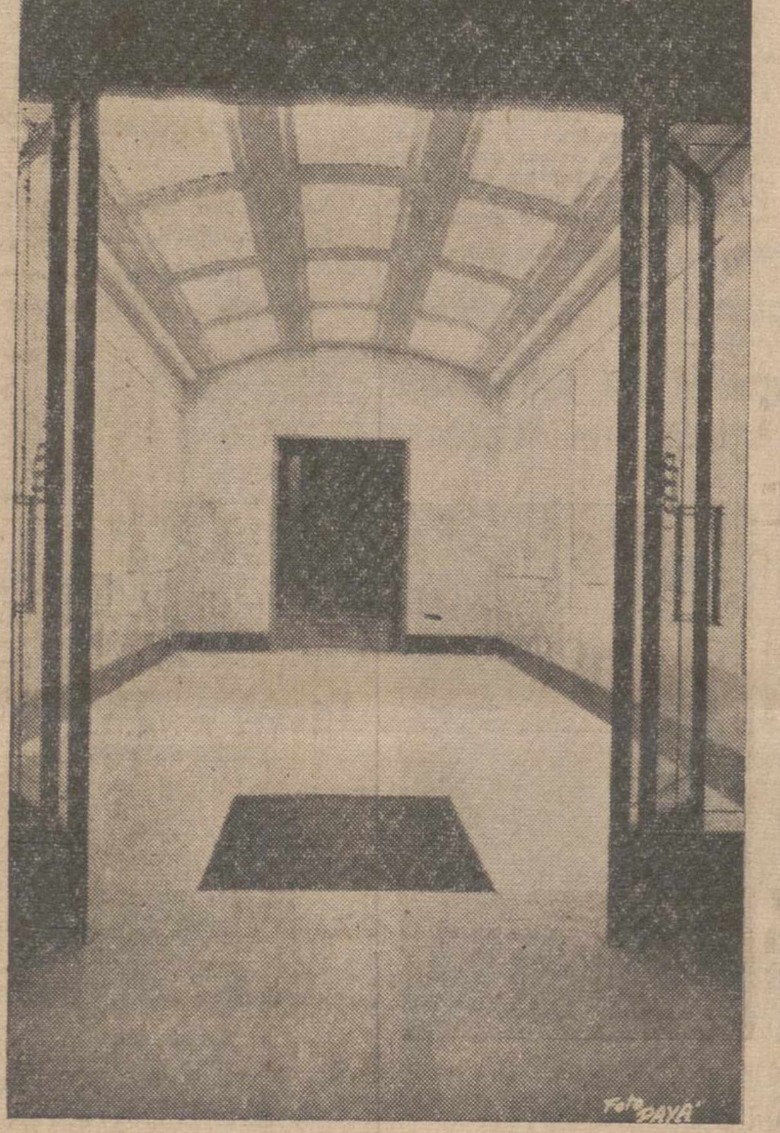

Un detalle de la entrada, de la Sucursal del Banco de Bilbao, de Palencia

## Influencia benefactora del Banco de Bilbao en toda España

### ESFERAS QUE ABARCA SU LABOR

Como se desarrolla una planta sana, viva y robusta, el Banco de Bilbao pronto se salió de la villa bilbaína, donde se ubicara su primitiva Casa fundacional, para extenderse por toda la superficie española, llegando a crear en las principales provincias, competentes y activas sucursales que, pronto, tejieron una tupida red de establecimientos bancarios, que, indudablemente, llevaron el beneficio que de sus servicios se deriva, al mercado económico nacional, contribuyendo con ello al propio engrandecimiento del país.

El Estado, persuadido del beneficio que el Banco de Bilbao reportaba a la misma economía nacional, le distinguió en todo momento con su confianza, concediendo la Tesorería del Estado al Banco de Bilbao el privilegio de emisión de billetes, que por la época de su concesión, como actualmente sucede, sólo era privativo del Banco de España; y de cuyo privilegio gozó hasta el año 1874.

La influencia benefactora del Banco de Bilbao se manifestó en cuantas empresas tomó parte. Su presencia ejerció vitales influjos en todos los órdenes mercantiles y sociales en los que fué interesado su concurso. Por ello, el Banco de Bilbao fué solicitado por altos organismos y centros oficiales; asesoró y amparó iniciativas de grandes vuelos, y llevó su eficaz intervención hasta cooperar decididamente con la Diputación General del Señorío de Vizcaya, tanto en la financiación de importantes operaciones, como prestando un asesoramiento técnico ilimitado en cuantas ocasiones fué menester, hasta lograr llevar a buen fin la empresa emprendida.

Siempre en la vanguardia nacional de la actividad bancaria, el Banco de Bilbao prestó su apoyo incondicional a toda empresa digna. Su participación decidió, en numerosos casos, la puesta en marcha o el robustecimiento de negocios nacionales. Gracias al Banco de Bilbao, nuevas fuentes de riqueza, hasta entonces ocultas, florecieron; y yacimientos mineros, tendido de líneas férreas, construcciones hidráulicas, instalaciones portuarias, puentes, astilleros y grandes factorías, barcos mercantes y diversas industrias y comercios, nacieron para la vida de la sociedad y de la Patria, merced a la financiación y créditos que fueron concedidos por el Banco de Bilbao a las respectivas empresas municipales, provinciales o, simplemente, particulares, que interesaron el concurso de la Entidad.

El Banco de Bilbao pudo llevar a cabo en todo momento esta decidida protección que contribuyó en muchos casos al progreso económico nacional, porque su norma y consigna fué siempre prestar el apoyo financiero que contribuyera a dicho progreso, dentro de una administración celosa y, al mismo tiempo, minuciosa y prudente.

Podrían citarse cientos de empresas que, con su floreciente desarrollo actual, han revalorizado la misma vida nacional, pero esto sería labor ardua y más propia de memorias internas de la Institución que de esta somera relación histórica; pero, por su capital importancia, y por la labor verdaderamente vital que la acción del Banco de Bilbao realizó, cabe destacar el papel que esta firma desempeñó en la creación de la más importante empresa productora de electricidad de España, la Sociedad Saltos del Duero, que quedó fusionada en el año 1944, a la Sociedad Hidroeléctrica Ibérica, dando cuerpo a una formidable Empresa que cuenta actualmente con un capital de 1.555 millones de pesetas, y en cuya inicial sociedad, como se antecede, tomó parte activa el Banco de Bilbao, cooperando con los créditos asignados, al desarrollo y crecimiento original.

En esta breve mención, merece también citarse la asistencia notable prestada a los Altos Hornos de Vizcaya, la más grande e importante factoría siderúrgica de España, donde el Banco tiene su más alta representación en el Consejo de Administración de la misma.

## Extendió sus establecimientos por todos los ámbitos internacionales

Pero no queda dentro de nuestras fronteras la benéfica actividad del Banco de Bilbao. Si bien es cierto que el sentido netamente español de la Entidad le llevó a la financiación y crédito de las obras nacionales para las que fué requerida, allende las fronteras también llegó su poderoso influjo.

Buena prueba de ello lo evidencian las fundaciones que, en los años 1902 a 1918, se levantaron en París y Londres, respectivamente; y que, a pesar de sufrir las consecuencias de la reciente guerra mundial, siguieron operando con idéntica laboriosidad, fortaleza y responsabilidad como en el ámbito nacional lo realiza. Con ello, el prestigio de este Banco se consolidó y se enraizó poderosamente en el mundo de los negocios, siendo solicitada su colaboración y abriéndose para el comercio español nuevos cauces, que traían anejos una facilitación y multiplicación de nuevos mercados extranjeros para España, amparados en la extensa red de corresponsalías que el Banco de Bilbao iba abriendo por todas las comarcas de la tierra.

Y, de esta forma, aquella lejana entidad bilbaína, que en los años heroicos de 1857, lograra, merced al tesón y gran visión financiera de sus fundadores, levantar la primera cúpula del Banco de Bilbao en la industriosa villa norteña, fué extendiendo sus establecimientos por todos los ámbitos nacionales e internacionales, y su eficiente labor, su solvencia financiera, su prestigio, seriedad, competencia, celo y decidida colaboración, siempre dispuesta a prestar en cualquier ramo de la industria, del comercio, o de la simple operación particular, han logrado, que una conquista protectora, los medios de todos los pueblos peninsulares y de allende de nuestras fronteras, llevando la fama y la estima de este Banco de Bilbao, prototipo entre los de su género, a todos los medios españoles y extranjeros, para mayor prestigio de nuestras instituciones nacionales.

Entrada al departamento de Cajas de Alquiler, de la Sucursal del Banco de Bilbao, en Palencia


## BANCO DE BILBAO

**Sucursal de Palencia**

*Se complace participar a su distinguida clientela y público en general que ha trasladado sus oficinas a la Calle Mayor Principal número 113, donde a partir del día 15 del actual, realiza todas sus operaciones*

Un grupo de concurrentes al acto de inauguración, de la Sucursal en Palencia, del Banco de Bilbao


**MEDIDORES para ACEITES Y VINOS**

Marca **"BILSA"** VENTAS CONTADO Y PLAZOS

Representante:

JUAN JOSE FERNANDEZ

Casado del Alisal, 10, 1.º — Teléfono, 1614 — PALENCIA

**Compañía Anónima, Sociedad Minera "SAN LUIS"**

ATENCION

Esta Sociedad, siguiendo sus tradicionales normas de organización, se complace en advertir a los industriales y público consumidor en general, que los acreditados carbones «SAN LUIS», de sus minas de GUARDO se venden en PALENCIA y su provincia, únicamente a través del almacenista D. ENRIQUE HERMOSO, calle Valentín Calderón, 28.

**BANCO CASTELLANO**

Domicilio central: VALLADOLID

SUCURSALES EN PALENCIA, ZAMORA, SEGOVIA Y SANTANDER

FUNDADO EN 1900

CAPITAL: 25.000.000 DE PESETAS (completamente desembolsado)

RESERVAS EN 31 DE DICIEMBRE DE 1952: 19.030.000

CUENTAS CORRIENTES ............... A diversos tipos de interés según los plazos de disposición.

CAJA DE AHORROS ..................... Funcionando diariamente a las horas de oficina.

DEPOSITOS EN CUSTODIA ......... De efectivo, valores, documentos y alhajas.

DESCUENTOS, NEGOCIACIONES, PRESTAMOS, CREDITOS, GIROS Y TODA CLASE DE OPERACIONES DE BANCA OPERACIONES DEL SERVICIO NACIONAL DEL TRIGO

**EN OSORNO**

Se vende o traspasa, con facilidades de pago, la acreditadísima

**"FONDA HERRERA"**

por no poderla atender

*TEATRO PRINCIPAL*

HOY MARTES

Presentación de la Gran Compañía de Comedia

María Esperanza Navarro

Primera actriz de carácter

María Bassó

Dirección: NICOLAS NAVARRO

con la reposición de la preciosa comedia, varias veces centenaria, original de los Hermanos Alvarez Quintero

**EL GENIO ALEGRE**

Presentada con decorados y vestuarios de la época

Una joya teatral que será presentada con caracteres de ESTRENO para la actual generación y un grato recuerdo para los del 1920

EL MIERCOLES

*ESTRENO* de la comedia original de *D. JACINTO BENAVENTE*, estrenada esta temporada en Madrid con éxito clamoroso

**CAPERUCITA ASUSTA AL LOBO**

La comedia del éxito de esta temporada

Una genial creación de esta Compañía

*Encargue hoy sus localidades para asistir a estas representaciones*

C. RODRIGUEZ PASCUAL

*Director del Dispensario Oficial Dermatológico y Antivenéreo (por oposición)*

ENFERMEDADES DE LA PIEL

*Ulceras de pierna - Varices - Hemorroides - Enfermedades ano-rectales*

Consulta de doce a dos — V. Calderón, 7 — Teléfono, 2106

M. IBAÑEZ MARTIN

MEDICO

*Laboratorio de Análisis Clínicos. Servicio de Transfusiones de Sangre y Plasma*

Valentín Calderón, número 5, segundo, derecha — Teléfono, 2349

JULIO AGUADO MATORRAS

MEDICO EX-INTERNO DE LA STAEDTISCHE Frauenklinik de Bremerhaven (Alemania)

*ENFERMEDADES Y CIRUGIA DE LA MUJER. PARTOS*

Consulta, de once a una y de cuatro a seis

Mayor, 91, 1.º — Teléfono, 1613

# Inauguración de los nuevos locales del Banco de Bilbao, en Palencia

## Fueron bendecidos por el Prelado de la Diócesis, Doctor Souto Vizoso

### El Consejero Director General, D. Víctor Artola, pronunció un interesante discurso

### Al acto asistieron las autoridades y representaciones del Comercio y la Industria palentinos

Dentro de la vida social de Palencia, el acto de la bendición e inauguración de los nuevos locales del Banco de Bilbao en esta plaza, ha constituído un destacado acontecimiento.

Tan prestigiosa Entidad bancaria viene con sus nuevas oficinas, magnífica y suntuosamente instaladas en el edificio número 113 de la calle Mayor (lugar donde funcionó el Cine Capitol, a fijar un nuevo jalón en el orden bancario, al buen servicio de Palencia y su provincia.

Las amplias obras de transformación, llevadas a cabo, han tenido un sentido eminentemente práctico, lográndose un establecimiento modelo y modernísimo en su trazado.

Al acto de la inauguración, que tuvo lugar a la una de la tarde del domingo, asistieron el Excelentísimo y Reverendísimo Señor Obispo de la Diócesis, Dr. Souto y Vizoso; el Presidente de la Diputación y Procurador en Cortes, Ilmo. Sr. Don Buenaventura Benito Quintero; el primer teniente alcalde, don Rodolfo Pérez de Guzmán; Delegados de Hacienda, Trabajo, Sindicatos y otras distinguidas personalidades, entre las que se encontraban representantes de la órbita bancaria, del Comercio y de la Industria palentinos, así como el Presidente de la Cámara de Comercio e Industria, don Luis Calderón Martínez de Azcoitia, jefes y empleados de la Sucursal y otros numerosísimos invitados. También asistió el Director General del Banco Castellano, don Angel Bagué Moreno y para presidir el solemne acto de la inauguración y bendición de los nuevos locales, llegaron en la noche del sábado a nuestra ciudad el Consejero Director General del Banco de Bilbao, don Víctor Artola Galardi; Consejeros don Alberto Delclaux y don Gabriel Laiseca; don José Bastos Ansart, Adjunto a la Dirección General; y don Jacobo López-Rúa, Director Regional de Castilla la Vieja.

Las autoridades y personalidades asistentes, fueron cumplimentadas a su llegada por el Director del Banco de Bilbao, don Manuel Encinas Rojo.

BENDICION DE LOCALES

Se inició el acto con la solemne bendición de los locales por el Prelado de la Diócesis Dr. Souto Vizoso, asistido del Párroco de San Lázaro, don Demetrio Vega Lesmes y del Ecónomo de San Miguel, don Alejandro Luis Agnado y el Coadjutor don Pacífico Gutiérrez y el Maestro de Ceremonias, don Julián Alonso.

La ceremonia se verificó en la sala destinada al público, recorriendo S. E. R. todas las dependencias del nuevo establecimiento.

El Sr. Obispo en su plática después de la bendición de los nuevos locales del Banco de Bilbao, Sucursal de Palencia

## Palabras del Doctor Souto Vizoso

### La Iglesia se congratula de estar presente en estas manifestaciones progresivas de la vida nacional

Seguidamente el Dr. Souto Vizoso pronunció elocuentes palabras de saludo y felicitación al Banco de Bilbao.

—He venido con mucho gusto —dijo— a hacer personalmente la bendición de los nuevos locales del Banco de Bilbao, aun teniendo que vencer una serie de dificultades por mi obligado viaje a Peñafiel, donde me reclamaban asuntos eclesiásticos, pero quise ser yo quien bendijera este edificio, porque él representa un adelanto y robustecimiento de la vida mercantil palentina y, por consecuencia, de la economía nacional.

La Iglesia se congratula de estar siempre presente en estas manifestaciones progresivas de la vida de la nación y de bendecir las nuevas fuentes de riqueza, que de cualquier forma vengan a vitalizar a la sociedad.

Señala el Dr. Souto Vizoso cómo su satisfacción es doblemente sentida, ya que en circunstancias similares tuvo la oportunidad de bendecir también la nueva Casa inaugurada por el Banco de Bilbao en La Coruña.

Compara este acto litúrgico de la bendición, con el pasaje bíblico en que el apóstol de Cristo ruega al Maestro entre en su barca, desde la que no había podido pescar un pez y en la que, ante la presencia del Señor, sacó después llenas las redes, para el alimento y bienestar de sus discípulos. Compara este capítulo evangélico con el local bendecido, porque en él —a semejanza de lo que sucedió en la barca de Pedro— los hombres han invitado también al Señor para que lo llene de providencia y florecimiento.

Por tal motivo, durante la bendición ha elevado al Señor dos oraciones, que son las que la Iglesia señala en su liturgia: Una, que santifique la nueva Casa y sus moradores y les dé los mayores bienes espirituales y materiales; y otra, que les ilumine y proteja en el cumplimiento de su deber.

La Iglesia —añade— bendice todo lo que representa trabajo, esfuerzo y progreso, porque ello repercute en el bien común.

Hizo a continuación interesantes consideraciones sobre la misión económica y social de los Bancos, glosando varias parábolas evangélicas sobre la misión que debe cumplir el dinero y el sentido cristiano en que han de inspirarse los negocios, llenándose la finalidad de justicia social que la Iglesia preconiza.

Continuó el Dr. Souto Vizoso su brillantísima alocución insistiendo en que el dinero debe moverse con justicia sin olvidar nunca las prácticas de la caridad y recordando, finalmente, los versos del poeta: «...lo que dáis al pobre y al hambriento, se lo dáis a Dios».

Las palabras de nuestro Prelado fueron subrayadas con grandes aplausos.

## Palabras de don Víctor Artola

### A fuer de cristianos-manifestó el Consejero Director General-queremos que estas oficinas inicien sus operaciones impetrando la bendición del Altísimo

Seguidamente hizo uso de la palabra el Consejero Director General del Banco de Bilbao don Víctor Artola Galardi.

—Por segunda vez —manifestó— el Doctor Souto Vizoso, nuestro ilustre Prelado nos honra —y se lo agradecemos de todo corazón— con su presencia y bendición en un acto de esta naturaleza. A fuer de cristianos, queremos que estas nuevas oficinas inicien sus operaciones, impetrando la bendición del Altísimo.

Para nosotros, los representantes del Banco de Bilbao, el día de hoy es de satisfacción y de alegría, porque nos permite ofrecer a nuestros amigos y favorecedores de Palencia, unas instalaciones más en consonancia con lo que ellos se merecen y con lo que reclama esta prócer ciudad castellana.

No es menester que hagamos la presentación del Banco de Bilbao. Lleva muchos años en contacto con vosotros y le conocéis sobradamente. Lo es también en toda España y en el extranjero, pues a lo largo de su existencia, casi centenaria, creemos se ha ganado en buena lid un merecido prestigio, por la seriedad de sus actuaciones y su ejemplar solidez. Lo acreditan esos más de 7.000 millones de pesetas, que la clientela le tiene confiados, así como su tradicional política de fortalecimiento constante de sus propios fondos, porque creemos justo —y lo hemos defendido siempre— que debe existir una relación no sólo moral, sino también material entre el capital y reservas, fondos propios del Banco por una parte, y con el dinero ajeno, o sean los fondos aportados por el público. Así es como por cada diez millones de cuentas corrientes y de ahorro, el Banco ofrece en garantía a sus depositantes un millón de fondos propios. Creo que esto es decir bastante.

En Palencia, como en todas partes, el Banco de Bilbao ha venido ayudando y seguirá ayudando al Comercio y a la Industria con su auxilio, con la dispensación del crédito. La Banca tiene su técnica, de la que no puede separarse sin riesgo, porque debe mantener siempre una situación líquida tal, que en todo momento pueda responder a la confianza del público. Por eso, los auxilios de la Banca deben tener siempre un carácter temporal, pues de otro modo se convertiría en comanditaria de las empresas y no es esa su misión.

No he de entreteneros más tiempo. A estas dignísimas autoridades de Palencia, a todos vosotros, amigos nuestros, que nos acompañáis en este acto, nuestro agradecimiento profundo. También al arquitecto señor Carlón, director de las obras y a la representación bancaria en esta ciudad y, particularmente al Banco Castellano, a quien estamos unidos por una vinculación especial.

En estos nuevos locales el Banco de Bilbao ofrece sus servicios y su colaboración. Solamente deseamos, con la ayuda de Dios, que este nuevo laboratorio de trabajo constituya un elemento más para el engrandecimiento y la prosperidad de Castilla, esta porción escogida del suelo patrio, de nuestra querida España.

Terminó con los gritos de ¡Viva Franco! ¡Viva Castilla! ¡Viva España! y ¡Arriba España! que fueron contestados por todos los presentes, entre grandes aplausos.

VINO DE HONOR

Terminados los discursos fueron espléndidamente obsequiadas las autoridades y los invitados al acto con un exquisito vino de honor, magníficamente servido por el «Hotel Jorge Manrique».

GRATIFICACION EXTRAORDINARIA

Llenó de júbilo al personal dependiente de la Sucursal de Palencia la noticia —dada por el Consejero Director General don Víctor Artola— anunciándoles que, con motivo del fausto acontecimiento de la inauguración de los nuevos locales de Palencia, se les había concedido una gratificación extraordinaria.

DONATIVOS PARA LOS POBRES

El Banco de Bilbao ha hecho entrega de tres mil pesetas al Ayuntamiento de Palencia y otras tres mil pesetas al Excelentísimo señor Obispo de la Diócesis, para que sean distribuídas en atenciones de caridad.

A las dos y media de la tarde concluyó el solemne acto, después de recibir la alta representación del Banco de Bilbao la más cordial felicitación de todos los asistentes, por el noble empeño que le unía en rodear a la Sucursal de Palencia, de los mayores prestigios.

El Consejero Director General Sr. Artola en el momento de su discurso en el acto celebrado el domingo con motivo de la inauguración de los nuevos locales de la Sucursal del Banco de Bilbao, en nuestra ciudad

## DE ENSEÑANZA

ASOCIACION DE ANTIGUOS ALUMNOS DEL COLEGIO CASTILLA. — El domingo, y en el Colegio Castilla, se ha reunido la Junta directiva de la Asociación de Ex Alumnos Maristas (Ademar), de Palencia.

Entre los acuerdos tomados, interesan a todos los asociados los tres siguientes:

Primero: El 11 de Abril, Domingo de Ramos, tendrá lugar la Asamblea General de Ex Alumnos Maristas de Palencia, conforme al programa que oportunamente se publique.

Segundo: Podrán formar parte del Ademar (Asociación de Ex Alumnos Maristas) todos los que hayan cursado sus estudios en cualquier Colegio Marista y tengan su residencia en Palencia. Quedan también invitados a la Asamblea del 11 de Abril.

Tercero: El Colegio Castilla ha organizado para sus alumnos una peregrinación a Santiago de Compostela, y una excursión por las rías bajas gallegas, los días 19, 20 y 21 de Abril, en autocares. Pueden tomar parte en esta peregrinación todos los ex alumnos que lo deseen, inscribiéndose en la Dirección del Colegio.

## DIETARIO

**Martes 16 de Marzo de 1954**

SANTORAL: Santos: Hilario, Agapito, Patricio, Heriberto, obispos; Taciano, doctor; Félix, Papas, Dionisio, Largo, Julián, mártires; Abraham, ermitaño. (Misa: De Feria. Color: Morado).

Sale el sol a las 6'26 horas y se pone a las 18'22 horas. Sale la luna a las 15'42 horas y se pone a las 4'46 horas. Luna llena, el día 19.

REFRAN: Alábate, cesto, que venderte quiero.

EL TIEMPO EN PALENCIA

Barómetro: A las 18 horas de ayer, 693'3; a las ocho horas de hoy, 695'2. — Temperaturas: Máxima de ayer, 11'0; mínima de hoy, 2'0. — Dirección del viento: A las 18 horas de ayer, calma; a las ocho horas de hoy, ESE. Humedad relativa media, 50 por 100.

MATERIAL DE OFICINA, EN I. G. DIARIO-DIA

EFEMERIDES: 1833: Nace en Villada don Carlos Casado del Alisal, colonizador de Santa Fe. 37: Muere el Emperador Tiberio. 1507: Muere César Borgia. 1568: Nace el escultor Martínez Montañés. 1812: Nace Ríos Rosas. 1837: Batalla de Olamendi. 1908: Muere el hispanista alemán Fastenrath. 1920: Los aliados ocupan Constantinopla. 1930: Muere el General Primo de Rivera.

César Rojo Nozal
Médico Puericultor
Consulta de enfermedades de los niños
Laboratorio — Rayos X
CERVERA DE PISUERGA
En ALAR DEL REY, miércoles y sábados, de 12 a 1

RELOJES SUIZOS A PLAZOS
CALIDAD, ELEGANCIA, PRECISION
RELOJES GAMA
APARTADO, 385 - MADRID
PIDA HOY MISMO, CATALOGO GRATIS

## "L'Osservatore" desmiente ciertos rumores referentes a la enfermedad del Santo Padre

### "El Soberano Pontífice - dice - consagra toda su energía a los múltiples asuntos de su altísimo ministerio"

En el periódico francés "Paris-Press" se ha publicado una información de su enviado especial en Roma, Charles Pichon, según la cual S. S. el Papa había estado pensando de deponer la tiara, caso de que su enfermedad se alargara en demasía, pero al parecer había decidido continuar al frente de los destinos de la Iglesia. En la información se apelaba al precedente del Papa Celestino V, que dimitió en 1260, a los pocos meses de ser elegido, y se retiró a un convento después de haber convocado el Cónclave para la elección de su sucesor.

En realidad, el caso de Celestino V —San Pedro Celestino, ya que fué canonizado un siglo después de su muerte— no tiene paridad alguna con el de Pío XII. Se trataba entonces de un humilde fraile, que había sido elegido tras un Cónclave de ajetreado y largo desarrollo, y era un hombre carente en absoluto de dotes de gobierno. Por enfermedad o edad avanzada, en cambio, no ha existido precedente alguno. Más aún: son muchos los Romanos Pontífices que han llegado a extrema ancianidad. Por hablar sólo de los que han regido la Iglesia en este siglo, León XIII vivió 93 años; Pío X, 81. Además, en el caso actual, la decisión extrema a que la información aludida se refiere, carece tanto más de fundamento cuanto que S. S. Pío XII está desarrollando, en medio de su enfermedad, con extraordinaria lucidez sus actividades en el gobierno de la Iglesia.

Así lo confirma "L'Osservatore Romano", que en su edición del lunes 8 del actual sale al paso de determinados "rumores", en los que seguramente está incluída la citada información y otras referentes a posibles cambios en cargos de la Curia romana, que habían hallado eco días antes en el periódico francés citado y en algún otro.

"A pesar —dice el órgano oficioso de la Santa Sede— de las informaciones precisas facilitadas respecto a las actividades del Papa, cuya enfermedad continúa desenvolviéndose lentamente hacia la mejoría, siguen extendiéndose rumores "inexactos y arbitrarios" sobre diferentes aspectos".

Añade que estas "invenciones fantásticas" nacen del hecho de no tener en cuenta las reglas severas de trabajo que se impone el Padre Santo. "En efecto —afirma—, aparte de las limitaciones conocidas, impuestas por la enfermedad, la jornada del Padre Santo "prosigue su ritmo habitual", y el Soberano Pontífice "consagra toda su energía" a los múltiples asuntos relacionados con su altísimo Ministerio".

# Toros

## Da comienzo la temporada taurina con varias novilladas

### Cogidas de "Terremoto" y Ramón Barrera en Madrid

### En Barcelona fueron orejeados Luis Díaz, Victoriano Posada y Chamaco

INAUGURACION DE LA TEMPORADA EN VISTA ALEGRE

Madrid, 14.—Con una tarde espléndida y una gran entrada, se ha inaugurado la temporada en la plaza de Vista Alegre. El ganado de Domingo Ortega, muy bien presentado, dando excelente juego. Alternaron Manolo Zúñiga, de Colombia; José Montero, de Albacete, y Emilio González Garzón, de Madrid.

Zúñiga es ovacionado al torear de capa a su primero. Con la muleta intercala algunos pases aceptables. Estocada con salida, echándose el toro (Aplausos). En su segundo, se le ovaciona también en unas verónicas. Se muestra valiente con el trapo rojo, matando de una gran estocada. (Ovación, petición de oreja, vuelta y saludos).

Montero, a su primero, algo reservón, lo trastea con eficacia. Con el pincho está desacertado y oye un aviso. En su segundo se muestra voluntarioso con la muleta, rematándolo de cinco pinchazos y una delantera.

González Garzón escucha ovaciones en el primer tercio y en banderillas, siendo volteado aparatosamente al torear por gaoneras. Con la muleta está breve y con el estoque se muestra tardío, escuchando dos avisos. En su segundo, se limita a dar unos pases por bajo, para tres pinchazos y media.

Durante la novillada se arrojaron dos espontáneos. Algunos de los novillos fueron aplaudidos en el arrastre.—Cifra.

NOVILLADA EN LA "MONUMENTAL"

Madrid, 14.—Inauguración de la temporada en la Plaza Monumental.

Novillos de Esteban y Auxilio de Iruelo, del campo de Salamanca —tercera corrida de prueba para el ascenso— para José Gutiérrez "Terremoto", Ramón Barrera, y Emilio Santamaría, de Madrid, que hacía su presentación. El tiempo fué bueno y la entrada magnífica.

Por cogida de "Terremoto" y Barrera hubo de matar cinco novillos el debutante Santamaría.

Terremoto toreó bien a la verónica y con la muleta dió varias tandas de naturales que se jalearon. En uno de ellos fué enganchado y volteado. Acabó con el bicho de tres pinchazos y media buena y pasó a la enfermería. (Fué despedido con aplausos).

Ramón Barrera dió unos apretados lances que se aplaudieron. Durante la faena de muleta, muy valerosa y jaleada, fué empitonado y volteado. Dió tres pinchazos y tuvo que desistir porque no tenía fuerzas para sostenerse en pie. Pasó a la enfermería en brazos de las asistencias. Acabó con el bicho Santamaría de una buena estocada. (Fué muy ovacionado).

El debutante Emilio Santamaría, después de acabar de una estocada con el segundo de la corrida, hubo de lidiar los otros cuatro novillos.

Estuvo en todos muy valiente y oyó ovaciones en varios momentos de sus intervenciones con capa y muleta, siempre exponiendo mucho. Al tercero lo mató de estocada corta y descabelló al segundo golpe; al cuarto de un pinchazo, estocada y descabello; al quinto de tres pinchazos, media y descabello, y al sexto de una buena estocada.

(Fué despedido con una gran ovación).

Los novillos, bien presentados, tuvieron poder y mucho genio.

En la Enfermería de la plaza fueron facilitados los siguientes partes facultativos:

José Gutiérrez (Terremoto), fué asistido de herida en región escrotal, rotura de la vaginal y hernia testicular del lado izquierdo: contusiones con hematoma del cordón y puntazo corrido en cara posterior de pierna derecha. Pronóstico menos grave.

Ramón Barrera, de hernia en tercio medio, cara interna del muslo derecho, con dos trayectoria de cinco centímetros, una ascendente y otra descendente, que produce destrozos en los músculos recto interior y abductores, contusiones y erosiones múltiples. Pronóstico menos grave. Doctor Giménez Guinea".

Los dos matadores han pasado al Sanatorio de Toreros.—Cifra.

LUIS DIAZ, VICTORIANO POSADA Y CHAMACO, OREJEADOS

Barcelona, 14.—En la Monumental, se han lidiado un toro de Galache, el primero, y cinco del Vizconde de García Grande, para Luis Díaz, Victoriano Posada y Chamaco.

El público salió muy satisfecho ya que el espectáculo transcurrió entre constantes ovaciones para el mayoral, que dió la vuelta al ruedo al terminar la lidia del quinto novillo, y para los tres diestros.

El ganado, grande, bravo y noble.

Luis Díaz, escucha ovaciones al torear de capa a su primero. Faena variada, con derechazos muy buenos, para una atravesada, pinchazo, una entera y descabello. (Ovación). En la faena a su segundo, fué premiado con ovaciones. Mató de una entera. (Ovación, una oreja, vuelta y saludos).

Victoriano Posada, fué aplaudido al torear de capa a sus dos novillos. En su primero estuvo sereno y artista, pese a que derrotaba por alto. Tres pinchazos, media y descabello. (Ovación y vuelta). En su segundo hizo una gran faena de muleta, de la que sobresalieron unos magníficos naturales. Tres pinchazos y media estocada. (Ovación, una oreja, vuelta y saludos).

Chamaco, escuchó continuas ovaciones en unas verónicas ejecutadas con mucho temple. En su primero, tercero de la tarde, realizó una magnífica faena, con temple y aguante, matando de un pinchazo y media estocada. (Ovación, dos orejas, dos vueltas al ruedo y salida). En el último estuvo valiente hasta la temeridad, sufriendo un revolcón del que salió con la taleguilla rota. Tres pinchazos, media estocada y descabello. (Ovación).

Los tres diestros fueron paseados a hombros por la plaza.—Cifra.

NOVILLADA FALLERA

Valencia, 14.—En la Plaza de Toros ha sido inaugurada la temporada. Se lidiaron seis novillos de Tabernero de Paz, de Salamanca, para Cascales, Jimeno y el Turia. Tiempo espléndido y tres cuartos de plaza. Las reses, salvo la última, pequeñas y cayéndose.

Cascales, en su primero, faena vulgar y por la cara para una ladeada. (Protestas). En su segundo, es aplaudido en pases con la izquierda a fuerza de porfiar. Tres pinchazos, doblando el toro.

Jimeno, a su primero, le da tres ayudados por alto, pases con la derecha y cambiados que se aplauden. Molinetes y manoletinas, para media estocada. (Aplausos y saludos). A su segundo, pases de castigo y con la derecha, desde cerca. Otros de costadillo y mirando al público. (Ovación y música). Dos pinchazos y media delantera. (Ovación y saludos).

El Turia, en su primero, pases por alto y con la derecha, que se ovacionan. Un pinchazo y una estocada. (Aplausos y saludos). En el último, una faena de dominio con la derecha, oyendo aplausos. Mata de una estocada asomando, un pinchazo, una entera, media estocada y cuatro descabellos, escuchando dos avisos.—Cifra.

Trilladoras "AVELLANA"
Distribuidores exclusivos para esta provincia
EXPLOTACIONES INDUSTRIALES Y AGRICOLAS, S. A.
Mayor, 242 — Palencia
GRANDES FACILIDADES DE PAGO

## TOROS EN AMERICA

MARTORELL, ORDOÑEZ Y PEDRES EN COLOMBIA

Medellín (Colombia), 15. — Reses de Clara Sierra, mansos.

Maltorell, en su primero hizo faena inteligente y valerosa, matando de dos pinchazos y estocada. En el otro faena extraordinaria para dos pinchazos, estocada y descabello. Ovación, una oreja y vuelta.

Antonio Ordóñez, muy bien en su primero. Dos orejas. Volvió a lucirse en su segundo, una oreja.

Pedrés, bien con la capa y faena temeraria en su primero; desacertado con el pincho. Ovación. En el último, el más difícil de la corrida, estuvo valeroso, matando de media estocada.—Efe.

CHICUELO GANA LA OREJA DE ORO DE LOS PERIODISTAS

Méjico, 15.—Plaza del Toreo. Corrida a beneficio del Sindicato Nacional de Redactores de Prensa. Buena entrada. Seis toros de Santo Domingo y dos de Tequisquiapán. Excepto el primero, mansos, siendo retirado el último por su exagerada mansedumbre.

Fermín Rivera, faena variada para estocada corta. Una oreja. En el quinto, faena dominadora para acabar de pinchazo, estocada y descabello al segundo golpe. Aplausos.

Luis Procuna muleteó con habilidad al primero y lo mató de media y descabello; en el otro, valiente y mató de media estocada.

Jumillano muleteó con suavidad, matando de buena estocada al primero. Ovación. Al otro, de pésimas condiciones, le hizo faena de aliño. Mató de estocada casi entera. Ovación.

Chicuelo II, puso al público en pie con su toreo dramático. Mató de estocada. Dos orejas, rabo, vueltas al ruedo; en el otro estuvo también temerario, pero no acertó con el pincho, perdiendo la oreja. Le fué concedida la medalla de oro del Sindicato de Periodistas para el triunfador de la corrida, siendo luego sacado de la plaza en hombros de los entusiastas.—Efe.

AGRICULTOR
No olvides que la harina de pescado es indispensable
Compra la marca
Gaviota
50 y 60 por ciento de proteínas garantizadas
Representación y venta: JULIAN GONZALEZ ROYUELA
CASADO DEL ALISAL, 29

CASA MORRONDO
PALENCIA — MAYOR, 166
Máquinas de escribir - Reparaciones - Abonos conservación - Papelería
Objetos de escritorio

# Las primeras telefotos del partido Turquía-España

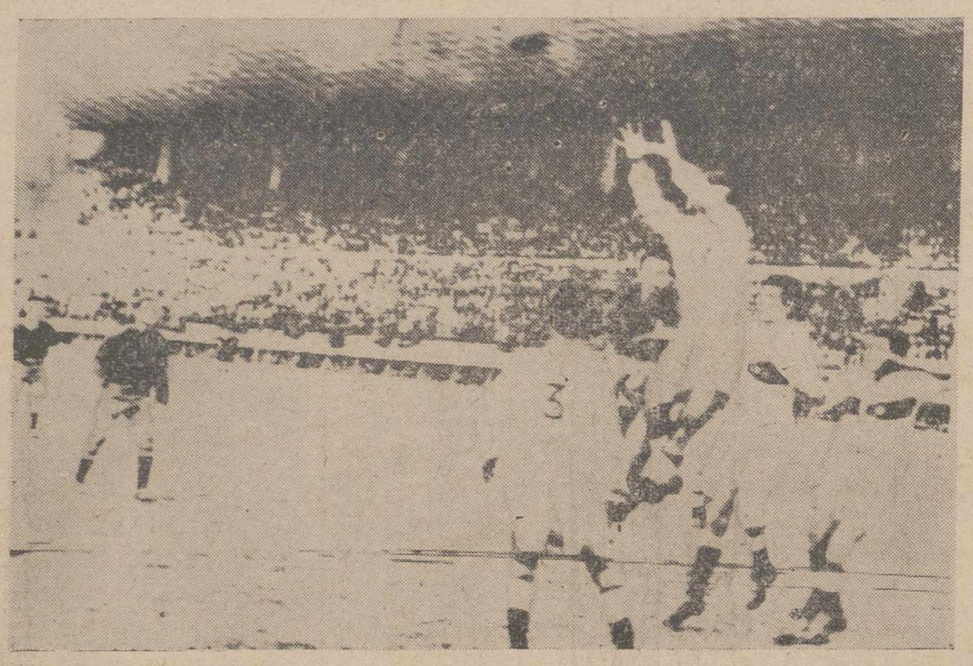

*Ofrecemos las primeras telefotos Cifra Gráfica, recibidas del partido de fútbol Turquía - España celebrado el domingo en Estambul. Es un servicio especial extraordinario contratado por DIARIO-DIA, atento siempre a los acontecimientos de máxima actualidad.*

*A la izquierda, los defensas de la selección turca, arropan a su portero, Turgay, que salta por la pelota para evitar el remate del delantero español.*

*En la fotografía de la derecha, aparece Turgay, que fué la figura del equipo turco, despejando de puño un balón centrado desde la línea de córner. La oportuna intervención del meta otomano evitó el remate del extremo izquierda Manchón.*

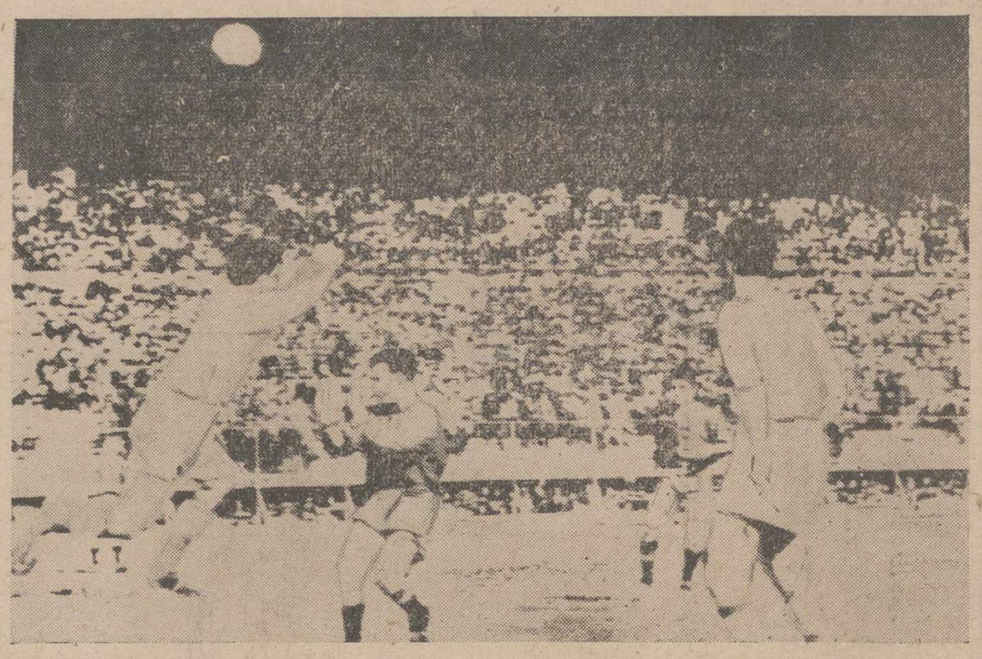

# Balance de la economía española

## La estabilidad ha sido la característica más importante de los últimos tiempos

### La política de precios ha tomado un signo contrario al de años anteriores

### Buena disposición para adquirir valores industriales

Madrid, 15. — Juntamente con un período muy firme de la Bolsa ha comenzado también en Madrid la época de las Juntas Generales de Empresas.

La atención de los medios financieros está puesta, tanto en la buena disposición que muestra el mercado de valores para la adquisición de títulos industriales, como a los informes que se pronuncian en las Asambleas de accionistas, enjuiciando así el ejercicio transcurrido como el futuro inmediato de nuestra economía.

En el informe presentado por un gran Banco, cuya experiencia en los Estudios sobre la economía es grande, se dice que examinando el panorama interior de la economía española hay motivo para un sereno optimismo. La característica más destacada de los últimos tiempos ha sido la estabilidad, que se acusa en distintos factores.

El primero es la eficacia conseguida por la política de estabilidad de precios en el año 1953, con ella se ha logrado mantener la capacidad de compra de nuestro signo monetario y coadyuvar de esta suerte, con el más eficaz de los instrumentos, al desarrollo ordenado de nuestra reconstrucción.

En el sector agrícola, la sequía padecida dejó sentir sus efectos en la cosecha de cereales; pero tales consecuencias fueron contrarrestadas mediante importaciones, que han permitido asegurar la libertad de precios, sin trastornos ni subidas excesivas. En determinados casos, la intervención se ha mantenido con objeto de garantizar un mínimo de renta a los agricultores, evitándose así peligrosos descensos, en los precios de algunos productos, el vino, por ejemplo. Con esto se ve que la política de precios ha ido tomando —y ello es ciertamente satisfactorio— un signo contrario al de años anteriores.

En el sector industrial, cuando no se han aumentado, se han mantenido las cifras de producción del año anterior. Respecto a los precios la norma general ha sido el mantenimiento de la intervención en lo que a productos de industrias de cabecera se refiere. En la industria ligera y en la de bienes de consumo, persistió la libertad de precios conseguida en 1952, y se adoptaron con el mismo fin de protección frente a ofertas excesivas, medidas especiales en los productos nitrogenados y en la industria de fibras artificiales.

La política presupuestaria y de incremento de la recaudación llevada a cabo por el Ministerio de Hacienda, que ha transformado el déficit con que venía saldándose nuestro presupuesto ordinario en su superávit, logrado ya el año anterior y consolidado en 1953, lo que ha sido un factor estabilizador de suma importancia. Aunque dicho presupuesto se refiere hoy únicamente a una parte del sector público de la economía nacional, el hecho de que la partida más importante y voluminosa de la contabilidad pública, no sólo haya dejado de ser negativa, sino que presente un saldo positivo y creciente, permite considerar la gestión de la Hacienda durante la preocupación, que ya tiene vida legal, de fomentar los procesos de capitalización estimulando el ahorro y a la intervención dando facilidades para la autofinanciación de las Empresas.

Por último, se mencionan como signos propicios de la actual de la economía española, la firmeza de la Bolsa dentro de una actividad moderada, el volumen de contratación y el práctico encalmamento de la circulación fiduciaria, que no ha impedido un crecimiento de las imposiciones contabilizadas en las Cajas de Ahorro y en los saldos de los depósitos bancarios.—Cifra.

# Huelva rinde un gran recibimiento a su primer Obispo Dr. Cantero Cuadrado

### Hizo su entrada ayer tarde

Huelva, 15. — La ciudad ha tributado un apoteósico recibimiento al primer Obispo de la Diócesis, Doctor Don Pedro Cantero Cuadrado. Las calles señaladas para el itinerario, por las que había de pasar el Prelado, desde la entrada de la capital hasta el templo de la Merced, se hallaban profusamente adornadas con banderas de los colores nacionales y del Vaticano.

El Obispo de la Diócesis hizo el viaje en automóvil, por la carretera general de Sevilla, llegando al límite de la provincia a las 3,30 de la tarde, donde le esperaban el Gobernador Civil y jefe provincial del Movimiento; Gobernador militar; comandante de Marina; presidente de la Diputación; Arcipreste y párrocos de Huesca y el Vicario de la Diócesis de Barbastro, así como el presidente de la Audiencia; Delegado de Hacienda y demás autoridades, que le dieron la bienvenida. El Arcipreste le hizo entrega del bastón de mando, cuyo presente es ofrecido por los sacerdotes de la nueva Diócesis a su primer Prelado. Acompañaban a éste una Comisión del Cabildo Catedral de Barbastro; otra de la Diputación de Huelva; el jefe de los Departamentos centrales de la Delegación Nacional de «Auxilio Social», de Madrid y otros comisionados de Sevilla.

A las cinco de la tarde hizo su entrada en la población, siendo acogida su presencia con grandes muestras de afecto y simpatía por los millares de personas que se habían congregado en el lugar conocido por el Punto; la Corporación Municipal en pleno, bajo mazas, presidida por el alcalde de la ciudad, dió la bienvenida al Prelado.

En automóvil descubierto y acompañado del alcalde, el doctor Cantero se dirigió por varias calles hasta la Plaza de la Merced, donde radica la Santa Iglesia Catedral de Nuestra Señora de la Merced.

Poco antes de llegar el Prelado, fué sacada a la puerta de la Catedral la imágen de la Cinta, Patrona de Huelva, en su valioso «paso» de plata, siendo acogida su presencia con una enorme ovación por parte de la muchedumbre. A las cinco y cuarto de la tarde se produjo la ovación cuando el Prelado llegó a la Plaza de la Merced. El Dr. Cantero Cuadrado se postró ante la imágen de la Cinta, orando unos momentos y, revestido de pontifical, con báculo y mitra, regaló ésta de la Hermandad de la Oración del Huerto, entró, bajo palio, en la Catedral, precedido de los sacerdotes de la provincia, seguido de todas las autoridades, banderas y estandartes que le esperaban a la entrada. Las varas del palio eran llevadas por los alcaldes en representación de los partidos judiciales de Huelva. Seguidamente se entonó un solemne Te-Deum y después el Obispo, desde su trono del presbiterio, pronunció su primera alocución pastoral a sus diocesanos de Huelva.

Terminó dando su primera bendición pastoral al pueblo onubense.

A continuación, el Vicario de la Diócesis de Barbastro dió lectura a la Bula Pastoral por la que se nombra Obispo de Huelva al Dr. Cantero Cuadrado. Se levantó acta del acto celebrado, firmando el primer Obispo de Huelva y, como testigos, el Gobernador civil, Alcalde y Presidente de la Diputación.

Por último se procedió al besamanos al Prelado, que duró varias horas.—Cifra.

POMPAS FUNEBRES

**Hontiyuelo**

CASA FUNDADA EN EL AÑO 1884
Mayor. 184-186. Tfos. 1707 y 1583
PALENCIA

# ¡OIDO AL NUMERO!

### Premios mayores del sorteo de la Lotería Nacional

Madrid, 15.—En el sorteo celebrado hoy en la capital de España, los números premiados son los siguientes:

Primero. Número 40.854. Premiado con 600.000 pesetas. Ha correspondido a Zaragoza, Barcelona, Badajoz, Madrid y Calatyud.

Segundo. Número 21.036. Premiado con 300.000 pesetas. Ha correspondido a Torrelavega, Madrid, Barcelona, Salamanca y Madrid.

Tercero. Número 11.627. Premiado con 150.000 pesetas. Ha correspondido a Valencia y Madrid.

Los siguientes están premiados con 7.500 pesetas:

4.423: Candas, Sevilla, Badajoz, Murcia y la Línea de la Concepción.
47.509: Santiago de Compostela.
39.339: San Gervasio.
39.259: Alicante, Sevilla, Zaragoza, Ceuta y Madrid.
3.471: Madrid.
30.890: Barcelona.
36.560: Valladolid.
11.706: Valencia, Málaga, Barcelona, Barcelona y Sevilla.
11.378: Jerez de la Frontera, Castellón, Barcelona, Madrid y Madrid.
3.340: Tolosa, Hellín, Valencia, Benéfica Correos y Sevilla.
—Cifra.

# Modificación de sueldos y jornales en la RENFE

Madrid. — Por orden del Ministerio de Trabajo, quedan modificados los tipos de sueldo y jornales base establecidos en los artículos 90 y 100 de la Reglamentación de Trabajo en la RENFE. El fondo del plus familiar se constituirá con el importe del treinta por ciento de la nómina. La RENFE podrá sustituir hasta el 70 por ciento del importe medio que hubieran alcanzado en los dos últimos ejercicios las primas de regularidad y movilidad por un régimen de gratificaciones fijas, en relación con la índole de la función asignada a las categorías afectadas. Y adaptará la estructura actual de aquellas primas a esta nueva disposición.

Como consecuencia de la reorganización de los diversos servicios de orden técnico, ya implantados o que se implanten en el futuro, la RENFE deberá determinar las verdaderas necesidades de personal y efectuar los reajustes y acoplamientos necesarios para el debido aprovechamiento de éste, pudiendo encomendar a los agentes sobrantes funciones de otras categorías siempre sin merma alguna de los emolumentos que vengan disfrutando.

En los cambios forzosos de residencia que se produzcan exclusivamente por los motivos antes expresados, la RENFE facilitará vivienda a los interesados, mediante pago por éstos del alquiler reglamentario si en la nueva residencia dispusiera aquella de casa sobrante que no deba adjudicarse a las categorías que tienen preferencia para ocuparlas. A falta de viviendas que puedan adjudicarse a los trasladados, la RENFE compensará económicamente a éstos con una indemnización suplementaria igual a la prevista para los agentes, a los cuales se otorga el derecho a vivienda. En todo caso, la RENFE vendrá obligada a abonar al agente trasladado las indemnizaciones reglamentariamente establecidas.

La modificación que se establece entrará en vigor a partir del día uno de marzo actual.—Cifra.

# Entierro de doña Victoria Pradera

### Varios ministros presidieron

Madrid, 15.—Se ha verificado el entierro de doña María Victoria Pradera de García Lomas, fallecida en Madrid después de rápida enfermedad. Era hija de don Víctor Pradera defensor insobornable de los principios tradicionales de amor a Dios y a la Patria, a los que sacrificó su vida, y de la condesa de Pradera, y hermana del vicesecretario de Secciones, don Juan José Pradera. Estaba casada con el director general de la Renfe, don José María García Lomas. La conducción del cadáver a la Sacramental de San Isidro puso de manifiesto el sentimiento ocasionado por la inesperada desgracia en el más ancho círculo de la sociedad madrileña.

En la presidencia del duelo acompañaban al viudo los hijos y el hermano de la finada, don Juan José; el ministro de Hacienda, R. Gómez de Llano; el de Educación Nacional, señor Ruiz Giménez; el del Aire, general González Gallarza y el secretario general del Movimiento, señor Fernández Cuesta; el señor Rivero de Aguilar, en nombre del ministro de Obras Públicas; el presidente del Consejo de Estado, señor Ibáñez Martín; el presidente del Consejo de Administración de la RENFE, don Alfonso Peña y el marqués de Villaverde.—Cifra.

**¡JOVEN SOLDADO!**

**antes de incorporarte al servicio militar, acude a las «Charlas premilitares».**

# No-do de sucesos

### 1

OCHO PERSONAS MUERTAS POR LOS TORNADOS

Macon (Georgia), 15. — Las tornados que azotan la región central de Georgia y Carolina del Sur, han causado la muerte a ocho personas y heridas otras cincuenta y ocho. Los daños producidos se elevan a veinticinco millones de dólares. Equipos de obreros trabajan para tratar de restablecer las comunicaciones telefónicas, que en una mitad han sido destruídas, habiéndose quedado sin comunicación, unos 4.000 aparatos.—Efe.

### 2

OBREROS SEPULTADOS

Palamós, 14.—En una cantera, situada en los terrenos de Mas Juin, se originó un desprendimiento de rocas y tierras, que sepultaron al obrero José Martínez Hiruela, de 27 años, natural de Jaén. El accidente fué descubierto horas más tarde por un carretero, que se personó en la cantera y vió que sobresalía una pierna entre el montón de tierra y piedras. El infortunado obrero, que había comenzado a trabajar el día anterior, deja viuda y un hijo de cuatro meses.—Cifra.

### 3

EL CURIOSO CASO DEL ROBO DE UN CERDO

Pamplona, 15.—El día 20 del pasado enero le desapareció un cerdo al vecino de Eulate, Alejandro López, y sólo ahora ha sido denunciada la desaparición del animal, indicando su dueño que creía estaba en poder de Gregorio Martínez, de Zudaire. Practicado un registro en el domicilio de este, fué encontrado el cerdo y Gregorio se confesó autor del robo. La particularidad reside en que el cerdo cuando desapareció pesaba 45 kilos y su valor era de 600 pesetas, pero ahora, bien cebado, pesa el doble y su valor es de 1.100 pesetas.—Cifra.

### 4

INTENTO DE ATRACO

Toledo, 15. — Un labrador de Villatobas, Jesús López Sánchez, recibió un anónimo en el que se le decía que debería marchar en tren a Aranjuez el día 11 de este mes por la noche y al llegar al trayecto comprendido entre Belmonte y Noblejas, arrojase a la vía, por la derecha, una caja de cartón con 50.000 pesetas, precisamente en el lugar en que se observase una luz roja. En otro caso sería objeto de graves represalias.

La Guardia civil montó un servicio que dió por resultado la detención en el lugar indicado, del autor del anónimo, Alejandro Comendador Alcañiz, de 31 años, vecino de Santa Cruz de la Zarza (Toledo), que también había dirigido anónimos semejantes a un vecino de Albalate de Zorita y al alcalde de Vellisca (Cuenca).—Cifra.

# ULTIMA HORA DEPORTIVA

## Los seleccionados españoles han llegado a Roma

### Parece que Lesmes sustituirá a Campanal y el quinteto atacante será: Miguel, Kubala, Escudero, Venancio y Gainza

Madrid, 15.—Esta tarde a las seis han salido desde Barajas en avión con destino a Roma, los jugadores de fútbol Gainza y Lesmes II, acompañados del Presidente de la Real Federación Española don Sancho Dávila, y del Vicepresidente del mismo organismo deportivo señor Aznar.

También se ha desplazado en el mismo avión a la capital italiana, el ex seleccionador nacional de fútbol don Eduardo Teus.

Gainza y Lesmes II fueron reclamados anoche por conferencia telefónica desde Estambul, por el seleccionador nacional de fútbol señor Iribarren.

Esta tarde a las cinco se había recibido en la Federación española de Fútbol, un telegrama en el que se daba cuenta del arribo a Roma de los expediciosarios futbolísticos españoles que ayer actuaron en Estambul frente a Turquía, y a cuyo frente va el federativo señor Gómez Zamalloa.

Don Sancho Dávila con las personas que esta tarde han salido para la capital italiana, llegarán a las nueve y media de la noche.

Se cree que mañana martes, los expedicionarios fútbolísticos visitarán el estadio de Roma, que será donde ha de jugarse la eliminatoria definitiva, entre España y Turquía, el próximo miércoles.

Aunque los expedicionarios desconocen los propósitos del seleccionador nacional, señor Iribarren, se cree que actuarán probablemente los siguientes jugadores en el tercer encuentro contra Turquía: Carmelo; Segarra, Biosca, Lesmes II; Pasieguito, Puchades; Miguel, Kubala, Escudero, Venancio y Gainza.—Alfil.

REGRESARAN EL JUEVES

Madrid, 15.—La expedición futbolística española, después del partido del próximo miércoles en Roma, estará de regreso en España el jueves por la tarde. En Barcelona se quedarán los jugadores catalanes y hasta Barajas llegarán todos los demás componentes de la expedición.—Alfil.

LA ALINEACION DEFINITIVA SE DECIDIRA HOY MARTES

Roma, 15.—Un grupo de unos cincuenta aficionados italianos rodearon a los españoles en cuanto descendieron del avión que les ha traído desde Estambul.

El Coronel Mariano Gómez Zamalloa, jefe de la expedición, manifestó que los españoles "jugaron muy deficientemente en Estambul en el encuentro de ayer contra los turcos. Los defensas rayaron a buena altura, pero los delanteros estuvieron flojos". Añadió después: "Es difícil hacer un pronóstico sobre el partido de pasado mañana, debido a que las condiciones de aquí, en Roma, son tan diferentes de las que fueron en Madrid o Estambul".

Antonio Puchades, capitán del equipo español, se mostró mucho más optimista sobre el encuentro, que comenzará a las tres y media de la tarde.

Puchades dijo: "Si España muestra la misma clase que se ha demostrado en anteriores partidos internacionales, ganaremos". "No tengo ninguna duda sobre el partido".

Después de posar para los fotógrafos y estrechar cordialmente las manos de Amezúa y cuatro directivos de la Federación Italiana de Fútbol, los jugadores españoles salieron en autocar hacia el lujoso hotel de la Villa, en las afueras de la capital.

El seleccionador, Luis Iribarren, manifestó que no ha sido designado todavía el equipo que saldrá al campo pasado mañana. Se designará mañana, después de una sesión de entrenamiento.

El equipo turco es esperado en Roma mañana, por la mañana.—Alfil.

ESCAPA LEAL
OTORRINO-LARINGOLOGO
Consulta y operaciones:
de 11 a 2 y de 4 a 6. Mayor, 236

# Madrid al día

## Los Casas Regionales, nuevo cuerpo consular

### La de Palencia está presente en el homenaje al presidente de la Real Academia, Menéndez Pidal

Madrid. — A medida que Madrid crece y se hace una capital cada vez más cosmopolita, se siente más vivamente la necesidad de establecer en la gran metrópoli centros regionales que actúen como representación o consulado de las provincias. A su presidencia se lleva a relevantes personalidades de la vida madrileña, que casi sin excepción, proceden de distintas provincias españolas. Verán ustedes cómo sin tardar mucho tiempo, cuando se celebren solemnes actos oficiales, al lado de las representaciones extranjeras, figurarán las de las casas regionales, que constituyen una especie de nueva diplomacia en la capital de la nación.

Hasta ahora son unas veinte las establecidas en Madrid. Los canarios, tras treinta y cinco años de tentativas, pues no crean ustedes que es cosa fácil montar y sostener uno de estos Centros, se han instalado en el edificio España. Los murcianos acaban de encontrar acomodo en otro local. Nuestros vecinos los montañeses y vallisoletanos están desde hace tiempo intentando también reorganizar sus respectivos hogares provinciales, sin que hayan podido aún conseguirlo.

Por todo esto es más de admirar que nuestra provincia, no muy grande en extensión superficial y en población, haya conseguido el prodigio casi milagroso de mantener y acreditar, como uno de los mejores y más activos y de los que más consideraciones y prestigio disfrutan, su Centro regional, decorosamente instalado en el mismo corazón urbano de Madrid. Los palentinos pareceremos apáticos, pero fuera de nuestra tierra sentimos como los que más la solidaridad local, nos unimos, nos ayudamos y nos esforzamos porque el nombre de nuestra Patria chica represente dignamente el papel que por su historia, por sus hombres ilustres, por su arte, por su ciencia y por su trabajo le corresponde en el concierto nacional.

Y todo esto, aunque sea duro decirlo, sin otra colaboración que las generosas aportaciones económicas y el entusiasmo sin límites de un reducido grupo de palentinos radicados en Madrid y de la ayuda (simbólica, más que efectiva, pero muy de agradecer) de unos cuarenta Ayuntamientos de la provincia, entre los que precisamente no figuran ninguno o casi ninguno de los que son cabeza de partido judicial o de los más importantes, ni el de la capital, ni la Diputación.

Sería encantador el ejercicio periodístico si sólo nos limitásemos a prodigar alabanzas. Pero faltaría a la verdad informativa si no recogiera el estado de disgusto que domina en la Casa de Palencia por el olvido o por la indiferencia de algunos organismos oficiales hacia un Centro como éste que, según nos consta, merece todos los elogios y aplauso de los palentinos.

Ya sabemos que los Ayuntamientos pasan por apuros económicos, pero no creemos que de ellos se exceptúen los Municipios, modestísimos en su mayoría, que nos han enviado algún donativo, aunque sea insignificante, pues lo que vale es la voluntad y su aprobación a la tarea de nuestra Casa. Pero la Diputación y otros importantes organismos palentinos, gracias a Dios y a la celosa administración de sus rectores, disfrutan una situación económica favorable, sin que por ello hayan tenido el gesto— en mi parecer, obligado— de apoyar materialmente la labor de estrechamiento entre los paisanos, de ayuda a los necesitados, de exaltación de nuestros valores vernáculos y de mantener la presencia y el buen nombre de Palencia, que viene realizando nuestro centro palentino en Madrid.

Estas consideraciones he pretendido exponerlas en varias ocasiones, pero siempre me resultaba incómodo y antipático. Ahora, nuestra Casa ha tenido un nuevo contacto con los demás Centros regionales con motivo del homenaje que los mismos han organizado en honor del director de la Real Academia e ilustre filólogo, don Ramón Menéndez Pidal. Y al comprobar que todas o casi todas cuenta con la ayuda de los principales organismos de sus provincias, el abandono en que nos tienen los de Palencia, renueva nuestra desilusión. ¡Es francamente descorazonador!

La iniciativa del referido acto ha partido de los Centros Gallego y Asturiano, pero se les han adherido con todo fervor las demás Casas regionales, entre ellas, naturalmente, la de Palencia. ¡Ay que ver qué admirable labor de ensalzamiento y reivindicación de las provincias realizan todas ellas! Porque Menéndez Pidal es provinciano, es, como dice la convocatoria del homenaje en su 85 cumpleaños, "coruñés de nacimiento, asturiano de crianza y ascendencia familiar, castellanoleonés por la silueta física y el preferente rumbo de sus temas y, en suma, español ejemplar y neto".

Fernán DEL VALLE OJEDA

# Muere al lanzarse desde un avión

### El aparato explotó hiriendo a once personas

Tokio, 15.—Un piloto norteamericano ha perdido la vida al arrojarse de su avión —un caza a reacción cuyo motor tenía avería grave, sin duda— en paracaídas, sin que éste se abriese.

El aparato cayó cerca de la estación ferroviaria de Noheji. Hizo explosión al tocar tierra y de resultas de ella hay once heridos, diez de ellos empleados del ferrocarril.—Efe.